

NOTA DE PRENSA ESTADÍSTICA

Madrid, 23 de septiembre de 2024

Indicadores económico-financieros en el primer semestre de 2024

El resultado ordinario neto de las empresas no financieras de la muestra de Central de Balances aumentó un 7,9% en la primera mitad del año

En el primer semestre de 2024, el resultado ordinario neto de las empresas no financieras de la muestra trimestral de Central de Balances (CBT) aumentó en un 7,9% en comparación con el mismo periodo de 2023. Este incremento, de menor intensidad que el producido en el primer semestre de 2023 (11,5%), se produjo en un contexto de crecimiento de la actividad (medida por el Valor Añadido Bruto (VAB¹)) del 5,3% también por debajo del registrado en el primer semestre de 2023 (11,1%).

El crecimiento del VAB, en el primer semestre de 2024, fue compatible con una caída de la cifra de negocios. La evolución de esta última se vio condicionada por el descenso de los precios de venta del sector de la energía, cuyo peso es elevado en la muestra CBT. De hecho, si se excluyera el sector de la energía, la muestra CBT habría experimentado un incremento en la cifra de negocios del 3,5%². El anexo de gráficos facilita referencias reponderadas³ para las variables en las que se puede calcular (VAB y REB⁴); en el primer semestre de 2024 se evidencia una evolución más positiva una vez se elimina el sesgo del sector energético en esa muestra.

¹ Valor añadido bruto (VAB) = Cifra de negocios + Otros ingresos y producción no vendida – Consumos intermedios

² Para referencias sectoriales, véase el detalle por actividad incluido en el anexo.

³ El dato reponderado se obtiene aplicando, sobre la tasa agregada de cada sector, el peso que dicha rama tiene en el total del sector de sociedades no financieras, aproximado a partir de los datos que facilita la Contabilidad Nacional.

⁴ Resultado Económico Bruto de la Explotación (REB) = Valor añadido – Gastos de personal

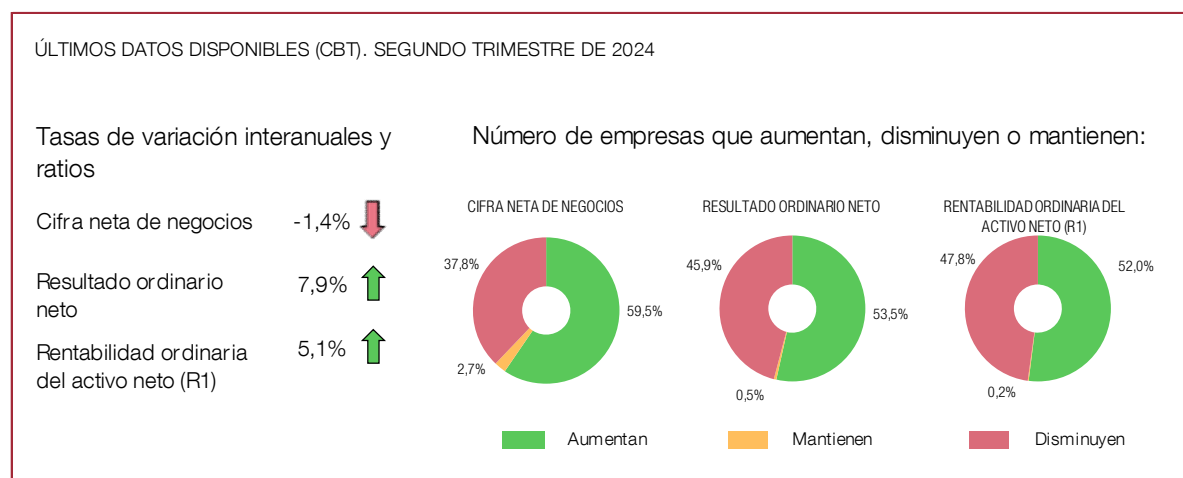

FUENTE: Central de Balances.



La **cifra neta de negocios** de las empresas CBT descendió en un 1,4% en el primer semestre de 2024, frente a la caída del 5,5% para idéntico periodo de 2023. El descenso en 2024 viene explicado por la caída del 21,3% que sufrieron las ventas en el sector de la energía. El resto de los sectores mostraron tendencias positivas, a diferencia de lo ocurrido en el primer semestre de 2023, en el que, además del sector de la energía, también los de industria y de comercio y hostelería mostraron disminuciones en su cifra de negocios.

El **Resultado Ordinario Neto (RON)**⁵ se incrementó un 7,9% en el primer semestre de 2024 frente al aumento del 11,5 % experimentado en idéntico periodo de 2023. Se observaron tasas negativas en el sector de la energía (-10,5%) y en el sector de información y comunicaciones (-13,7 %). El resto de los sectores registraron tasas positivas, destacando el sector resto de actividades (por la excelente marcha de las empresas de transporte y la evolución de los holdings), con una tasa de variación del 36,2%. A la positiva evolución del RON para el total de la muestra contribuyeron el aumento del valor añadido bruto (VAB) en un 5,3 % y el incremento de ingresos financieros en un 25 %, mientras que los gastos de personal y los gastos financieros contribuyeron negativamente a su expansión, con tasas de crecimiento del 4,6% y 21,7% respectivamente.

La ratio de **rentabilidad del activo (R.1)**⁶ alcanzó el 5,1% en los seis primeros meses de 2024 frente al 4,6% de idéntico periodo de 2023, evolución ascendente que se observó en todos los sectores de actividad.

⁵ Resultado Ordinario Neto (RON) = Valor añadido bruto - Gastos de personal + Ingresos financieros - Gastos financieros - Amortizaciones y provisiones de explotación.

⁶ Rentabilidad ordinaria del activo neto (R1) = (RON+ Gastos financieros) / (Activo neto + Ajuste a precios de mercado del inmovilizado material). El activo neto es coincidente con los recursos propios más los recursos ajenos con coste.

Gráfico 2

RESULTADOS DE LAS EMPRESAS NO FINANCIERAS QUE COLABORAN CON LA CENTRAL DE BALANCES

1 IMPORTE NETO DE LA CIFRA DE NEGOCIOS

Tasas de variación

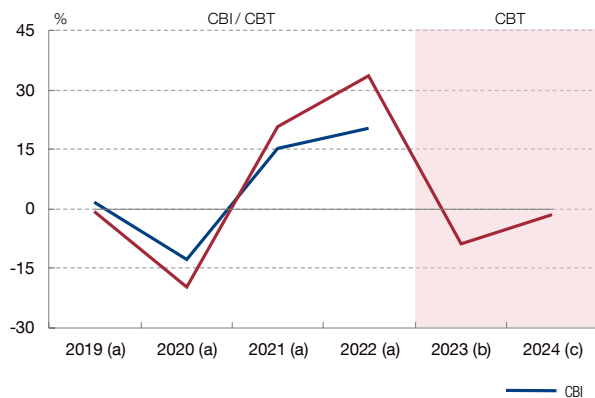

2 RESULTADO ORDINARIO NETO

Tasas de variación

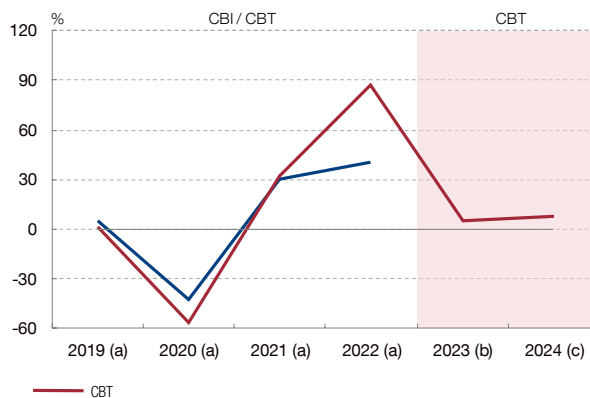

3 RENTABILIDAD ORDINARIA DEL ACTIVO (R.1)

Ratios

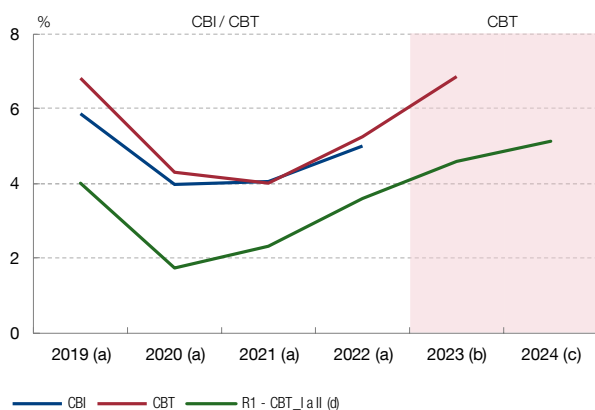

FUENTE: Banco de España.

- a Datos de 2019, 2020, 2021 y 2022, a partir de las empresas de la CBI y media de los cuatro trimestres de cada año (CBT). En el caso de las tasas, el cálculo se realiza respecto del ejercicio previo.
- b. Media de los cuatro trimestres de 2023. En el caso de las tasas, el cálculo se realiza sobre igual período de 2022.
- c Datos hasta el segundo trimestre de 2024. En el caso de las tasas, el cálculo se realiza sobre igual período de 2023.
- d. Línea específica de los dos primeros trimestres de cada año, dada la estacionalidad de los ingresos financieros.

* Este gráfico recoge la evolución de distintos indicadores para la muestra de las empresas no financieras según sus datos anuales (CBI) y trimestrales (CBT). Los datos permiten la comparación de un mismo conjunto de empresas con la información disponible hasta 2022 (CBI) y hasta el primer trimestre de 2024 (CBT).

Nota del editor

Esta nota de prensa estadística se basa en una selección de indicadores disponibles en las bases de datos de Central de Balances sobre la actividad y resultados empresariales, que se complementa en el anexo de esta nota con detalles por actividad y tamaño. La información que se presenta se nutre de las muestras disponibles en la Central de Balances, con datos anuales (CBI⁷) y trimestrales (CBT⁸)⁹.

Información adicional

En la página web del Banco de España se ofrece [información estadística](#) detallada y una descripción de la [metodología](#) de elaboración de las bases de datos de sociedades no financieras de la Central de Balances. En esta misma página web puede encontrarse la herramienta interactiva [BExplora](#) que permite la elaboración de gráficos y el acceso flexible a esta información.

Próxima publicación de datos trimestrales¹⁰

Los principales indicadores económico-financieros de las empresas no financieras del tercer trimestre de 2024 se publicarán el 29 de noviembre de 2024.

⁷ La CBI es la base de datos de Central de Balances con información anual siendo su último periodo disponible el ejercicio económico 2022. Está compuesta por información de alrededor de 800.000 empresas no financieras cuya cobertura en términos de VAB respecto al total de sociedades no financieras se sitúa entre el 55 y 60%. Esta cobertura alcanza el 75% en términos de empleo.

⁸ La CBT es la base de datos de Central de Balances con información trimestral siendo su último periodo disponible el segundo trimestre de 2024. Está compuesta por información de 906 empresas no financieras cuya cobertura en términos de valor añadido bruto (VAB) respecto al total de sociedades no financieras se sitúa en el 11,9%.

⁹ En el caso de los datos trimestrales debe destacarse que las empresas industriales, energéticas y de gran tamaño están sobrerrepresentadas respecto de la población de sociedades no financieras.

¹⁰ Las fechas de publicación de las estadísticas pueden ser [consultadas](#) en la página web del Banco de España.

ANEXO: INFORMACIÓN ECONÓMICA-FINANCIERA ADICIONAL SOBRE EMPRESAS NO FINANCIERAS QUE COLABORAN CON LA CENTRAL DE BALANCES

1 VALOR AÑADIDO BRUTO AL COSTE DE LOS FACTORES
Tasas de variación

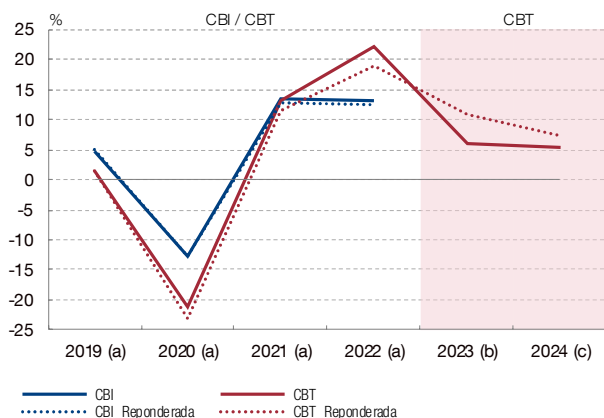

2 GASTOS DE PERSONAL
Tasas de variación

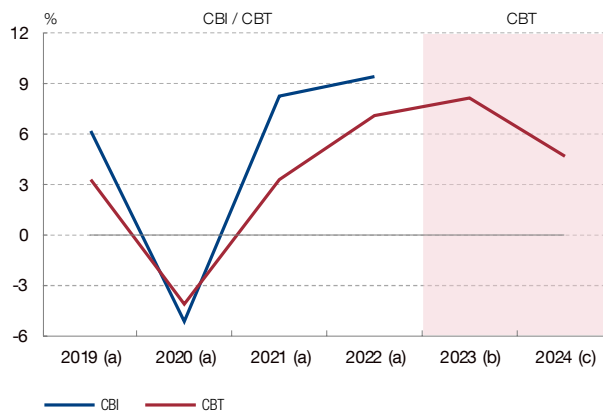

3 EMPLEO Y SALARIOS
Tasas de variación

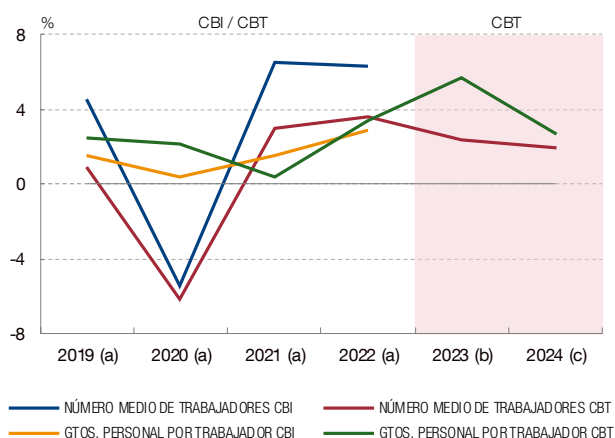

4 RESULTADO ECONÓMICO BRUTO DE LA EXPLOTACIÓN
Tasas de variación

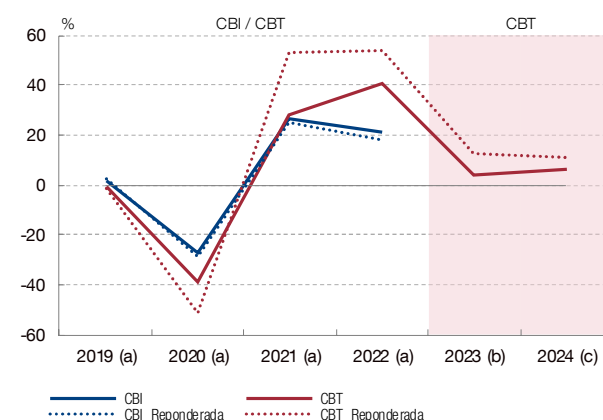

5 GASTOS FINANCIEROS
Tasas de variación

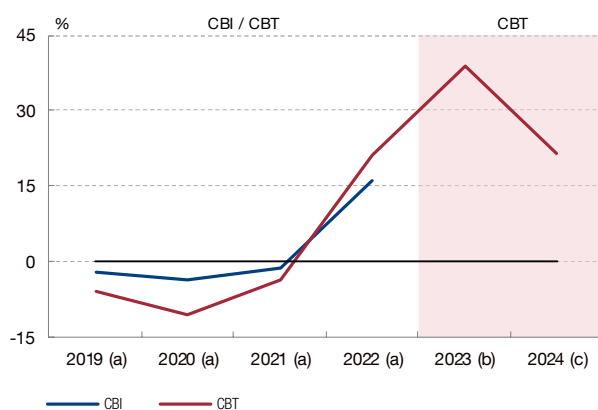

6 COSTE DE LA FINANCIACIÓN (R.2) Y DIFERENCIA RENTABILIDAD - COSTE FINANCIERO (R.1-R.2)
Ratios

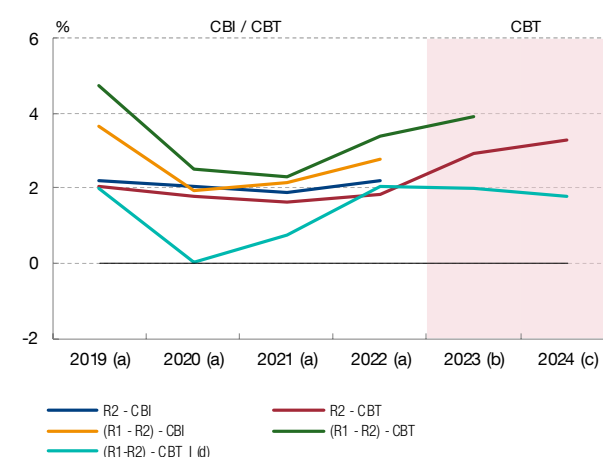

FUENTE: Banco de España.



- a. Datos de 2019, 2020, 2021 y 2022, a partir de las empresas de la CBI y media de los cuatro trimestres de cada año (CBT). En el caso de las tasas, el cálculo se realiza respecto del ejercicio previo.
- b. Media de los cuatro trimestres de 2023. En el caso de las tasas, el cálculo se realiza sobre igual período de 2022.
- c. Datos hasta el segundo trimestre de 2024. En el caso de las tasas, el cálculo se realiza sobre igual período de 2023.
- d. Línea específica de los dos primeros trimestres de cada año, dada la estacionalidad de los ingresos financieros.

RATIOS DE POSICIÓN FINANCIERA

7 E1. RECURSOS AJENOS CON COSTE / ACTIVO NETO (a)
TOTAL EMPRESAS
Ratios

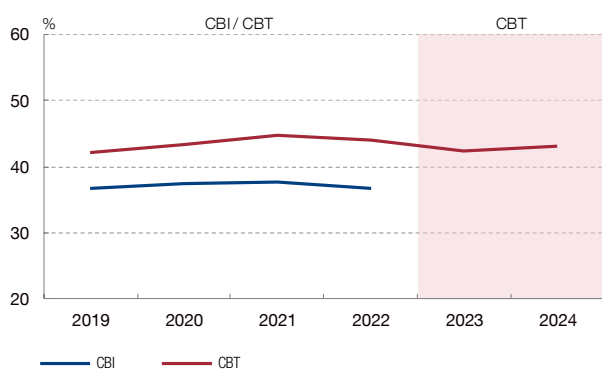

8 E1. RECURSOS AJENOS CON COSTE / ACTIVO NETO (a)
DESGLOSE POR SECTOR. CBT
Ratios

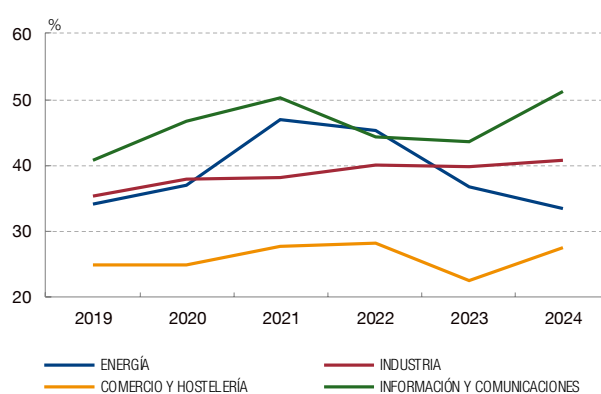

9 E2. RECURSOS AJENOS CON COSTE (b) / (REB + ingresos financieros) (c)
TOTAL EMPRESAS
Ratios

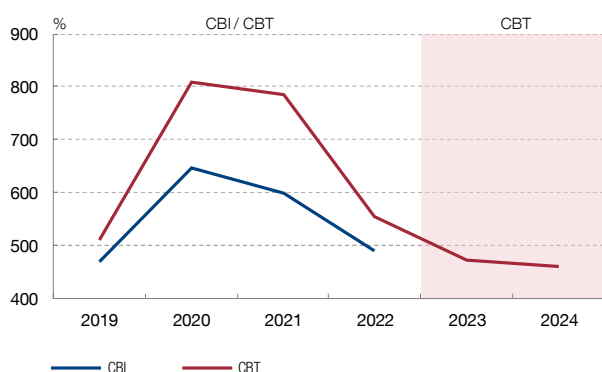

10 E2. RECURSOS AJENOS CON COSTE (b) / (REB + ingresos financieros) (c)
DESGLOSE POR SECTOR. CBT
Ratios

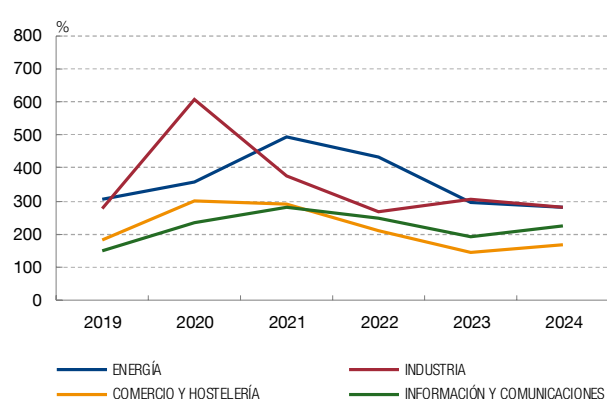

Empresas no financieras que componen la muestra

		2019	2020	2021	2022	2023	2024
Número de empresas	CBI	836.810	823.518	835.180	800.922	—	—
	CBT	1.030	943	991	1.032	1.004	906
Porcentaje del VAB del sector Sociedades no financieras	CBI	55,0	55,2	56,2	54,5	—	—
	CBT	13,0	11,4	11,9	12,6	12,2	11,9

FUENTE: Banco de España.



a. Ratio calculada a partir de los saldos finales de balance. Los fondos propios incorporan el ajuste a precios corrientes.

b. Concepto calculado a partir de los saldos finales de balance. Incorpora un ajuste para eliminar la deuda «intragrupa» (aproximación a deuda consolidada).

c. Los gastos e ingresos incluidos en estas ratios se calculan con los importes de cuatro trimestres acumulados.

DETALLE POR ACTIVIDAD Y TAMAÑO

Cuadro 1

	Cifra de negocios (Tasas de variación)				Valor añadido bruto al coste de los factores (Tasas de variación)				Resultado económico bruto (Tasas de variación)			
	CBI		CBT		CBI		CBT		CBI		CBT	
	2022	I a IV TR 2023	I a II TR 2023	I a II TR 2024	2022	I a IV TR 2023	I a II TR 2023	I a II TR 2024	2022	I a IV TR 2023	I a II TR 2023	I a II TR 2024
TOTAL	20,3	-8,7	-5,5	-1,4	13,2	5,9	11,1	5,3	20,8	3,8	12,5	6,0
Tamaños												
Pequeñas	13,4	—	—	—	11,5	—	—	—	10,0	—	—	—
Medianas	13,4	9,0	12,1	3,7	9,2	14,2	17,1	9,8	10,6	24,4	33,5	12,2
Grandes	23,9	-8,9	-5,6	-1,4	14,7	5,8	11,0	5,3	26,1	3,7	12,4	5,9
Detalle por actividades												
Energía	41,1	-25,4	-16,6	-21,3	27,4	3,9	54,0	-6,8	36,3	3,5	69,1	-8,3
Industria	21,7	-6,4	-6,9	4,0	9,3	-5,8	-19,8	10,6	13,0	-17,6	-38,9	15,6
Comercio y hostelería	19,3	-8,1	-6,1	2,1	13,1	4,2	-0,1	9,0	16,1	-3,2	-13,5	19,2
Información y comunicaciones	7,6	4,3	5,0	2,9	8,3	8,1	11,0	3,3	7,3	7,5	10,6	5,6
Resto de actividades	15,5	11,2	18,6	6,5	14,1	18,8	29,1	10,8	28,8	46,6	100,6	20,3

FUENTE: Banco de España.

a. Todos los datos de estas columnas se han calculado como media ponderada de los datos trimestrales.

Cuadro 2

	Trabajadores (media del período) (Tasas de variación)				Gastos de personal (Tasas de variación)				Remuneraciones medias (Tasas de variación)			
	CBI		CBT		CBI		CBT		CBI		CBT	
	2022	I a IV TR 2023	I a II TR 2023	I a II TR 2024	2022	I a IV TR 2023	I a II TR 2023	I a II TR 2024	2022	I a IV TR 2023	I a II TR 2023	I a II TR 2024
TOTAL	6,3	2,4	2,7	1,9	9,4	8,2	9,7	4,6	2,8	5,7	6,8	2,7
Tamaños												
Pequeñas	8,7	—	—	—	12,1	—	—	—	3,2	—	—	—
Medianas	5,5	5,2	6,1	4,0	8,6	9,6	10,0	8,4	2,9	4,3	3,7	4,3
Grandes	4,9	2,3	2,6	1,9	8,0	8,1	9,7	4,6	3,0	5,7	6,9	2,7
Detalle por actividades												
Energía	3,1	2,5	2,0	1,0	6,0	5,7	5,8	2,1	2,8	3,2	3,6	1,1
Industria	3,8	2,0	2,1	1,7	7,0	7,3	9,3	6,2	3,1	5,3	7,0	4,4
Comercio y hostelería	8,5	0,6	1,1	1,9	11,7	9,3	9,6	3,4	3,0	8,6	8,4	1,5
Información y comunicaciones	7,5	4,8	5,4	0,2	8,9	8,7	11,5	0,7	1,3	3,7	5,8	0,5
Resto de actividades	6,1	3,7	4,1	2,6	9,6	8,1	10,3	6,6	3,3	4,2	5,9	3,9

FUENTE: Banco de España.

a. Todos los datos de estas columnas se han calculado como media ponderada de los datos trimestrales.



Cuadro 3

	Resultado ordinario neto (Tasas de variación)				Rentabilidad ordinaria del activo (R.1) (Ratios)				Diferencia rentabilidad – coste financiero (R.1 – R.2) (Ratios)			
	CBI		CBT		CBI		CBT		CBI		CBT	
	2022	I a IV TR 2023	I a II TR 2023	I a II TR 2024	2022	I a IV TR 2023	I a II TR 2023	I a II TR 2024	2022	I a IV TR 2023	I a II TR 2023	I a II TR 2024
TOTAL	40,6	5,3	11,5	7,9	5,0	6,9	4,6	5,1	2,8	3,9	2,0	1,8
Tamaños												
Pequeñas	11,6	—	—	—	4,0	—	—	—	2,0	—	—	—
Medianas	13,2	34,9	48,3	9,5	7,3	8,0	8,4	9,0	4,9	5,3	6,3	5,7
Grandes	56,1	5,2	11,2	7,9	5,2	6,8	4,6	5,1	3,0	3,9	2,0	1,8
Detalle por actividades												
Energía	56,1	1,5	114,9	-10,5	8,0	10,1	9,7	10,0	6,5	8,0	7,9	7,5
Industria	21,3	-35,5	-54,9	22,4	8,0	8,0	7,2	9,1	5,7	3,8	3,5	4,5
Comercio y hostelería	25,6	7,5	-28,4	30,9	8,3	11,4	7,4	9,8	5,9	7,1	3,5	5,0
Información y comunicaciones	41,9	10,0	29,4	-13,7	6,8	11,1	9,2	9,7	4,4	7,8	6,4	4,9
Resto de actividades	47,2	97,4	157,6	36,2	3,4	5,1	2,3	2,8	1,2	2,3	-0,2	-0,4

FUENTE: Banco de España.

a. Todos los datos de estas columnas se han calculado como media ponderada de los datos trimestrales.



Reproducción permitida solo si se cita la fuente

Para más información: Tel. +34 91 338 5044 / 6097 / 5318 / 8839 / 6175 / 4397 / 5936 | www.bde.es Correo electrónico: comunicacion@bde.es

@BancoDeEspana

Banco de España