

목 차

사업보고서	1
【대표이사 등의 확인】	2
I. 회사의 개요	3
1. 회사의 개요	3
2. 회사의 연혁	4
3. 자본금 변동사항	7
4. 주식의 총수 등	8
5. 정관에 관한 사항	9
II. 사업의 내용	10
1. 사업의 개요	10
2. 주요 제품 및 서비스	11
3. 원재료 및 생산설비	11
4. 매출 및 수주상황	12
5. 위험관리 및 파생거래	13
6. 주요계약 및 연구개발활동	19
7. 기타 참고사항	22
III. 재무에 관한 사항	32
1. 요약재무정보	32
2. 연결재무제표	34
3. 연결재무제표 주식	40
4. 재무제표	128
5. 재무제표 주식	133
6. 배당에 관한 사항	206
7. 증권의 발행을 통한 자금조달에 관한 사항	207
7-1. 증권의 발행을 통한 자금조달 실적	207
7-2. 증권의 발행을 통해 조달된 자금의 사용실적	210
8. 기타 재무에 관한 사항	210
IV. 이사의 경영진단 및 분석의견	226
V. 회계감사인의 감사의견 등	234
1. 외부감사에 관한 사항	234
2. 내부통제에 관한 사항	235
VI. 이사회 등 회사의 기관에 관한 사항	236
1. 이사회에 관한 사항	236
2. 감사제도에 관한 사항	238
3. 주주총회 등에 관한 사항	240
VII. 주주에 관한 사항	242
VIII. 임원 및 직원 등에 관한 사항	246
1. 임원 및 직원 등의 현황	246
2. 임원의 보수 등	248
IX. 계열회사 등에 관한 사항	251
X. 대주주 등과의 거래내용	252
XI. 그 밖에 투자자 보호를 위하여 필요한 사항	253
1. 공시내용 진행 및 변경사항	253
2. 우발부채 등에 관한 사항	253
3. 제재 등과 관련된 사항	257

4. 작성기준일 이후 발생한 주요사항 등 기타사항	258
XII. 상세표	260
1. 연결대상 종속회사 현황(상세).....	260
2. 계열회사 현황(상세).....	260
3. 타법인출자 현황(상세)	261
【 전문가의 확인 】	262
1. 전문가의 확인	262
2. 전문가와의 이해관계	262

사업보고서

(제 24 기)

사업연도 2021년 01월 01일 부터
 2021년 12월 31일 까지

금융위원회

한국거래소 귀중

2022 년 3 월 16 일

제출대상법인 유형 :

주권상장법인

면제사유발생 :

해당사항 없음

회 사 명 :

(주)케이지이니시스

대 표 이 사 :

유승용

본 점 소 재 지 :

서울특별시 중구 통일로 92, 14층, 15층

(전 화) 1588-4954

(홈페이지) <http://www.inicis.com>

작 성 책 임 자 :

(직 책) 경영지원실장

(성 명) 주성현

(전 화) 1588-4954

【 대표이사 등의 확인 】

[대표이사 등의 확인]

확인서

우리는 당사의 대표이사 및 신고업무담당이사로서 이 공시서류의 기재내용에 대해 상당한 주의를 다하여 직접 확인 및 검토한 결과, 중요한 기재사항의 기재 또는 표시의 누락이나 허위의 기재 또는 표시가 없고, 이 공시서류에 표시된 기재 또는 표시사항을 이용하는 자의 중대한 오류를 유발하는 내용이 기재 또는 표시되지 아니하였음을 확인합니다.

또한, 당사는 「주식회사 등의 외부감사에 관한 법률」 제8조에 따라 내부회계관리제도를 마련하여 운영하고 있음을 확인합니다.

2022년 3월 16일

주식회사 케이지이니시스

대표이사 유 승 용 [서명]

신고업무담당(CFO) 주 성 현 [서명]

I. 회사의 개요

1. 회사의 개요

주식회사 케이지이니시스(또는 이하 "지배기업", "연결기업", "당사")는 국내외에 종속기업을 보유하고 있는 기업으로서 1998년 11월 3일 인터넷 및 전자상거래 운용의 용역사업 등을 사업목적으로 설립되었으며, 본사는 서울특별시 중구 통일로92 14층, 15층에 소재하고 있습니다. 지배기업의 주요 영업은 전자지불결제대행업(PG)이며, 2002년 11월 22일자로 한국거래소 코스닥시장에 주권을 상장하였습니다.

당사의 연결대상 종속회사는 케이지모빌리언스, 케이지에듀원, 할리스에프앤비, 스톡, LB전 문투자형사모부동산투자신탁9호, 크라운에프앤비, 케이지에프앤비, KG Inicis Japan 총 8개 회사입니다.

1-1. 연결대상 종속회사 개황(연결재무제표를 작성하는 주권상장법인이 사업보고서, 분기·반기보고서를 제출하는 경우에 한함)

연결대상 종속회사 현황(요약)

(단위 : 사)

구분	연결대상회사수				주요 종속회사수
	기초	증가	감소	기말	
상장	1	-	-	1	1
비상장	6	1	-	7	4
합계	7	1	-	8	5

※상세 현황은 '상세표-1. 연결대상 종속회사 현황(상세)' 참조

1-2. 연결대상회사의 변동내용

구분	자회사	사유
신규 연결	KG Inicis Japan	2021.09.06 신규 설립(소유지분율100%)
연결	-	-
연결 제외	-	-

1-3. 회사의 법적·상업적 명칭

당사의 명칭은 주식회사 케이지이니시스라고 표기 합니다.

영문으로는 KGINICIS CO.,LTD(약호 KGINICIS)라고 표기합니다.

1-4. 설립일자 및 존속기간

당사는 전자지불결제대행업(PG) 등을 영위할 목적으로 1998년 11월 3일에 설립되었으며, 2002년 11월 22일자로 코스닥시장에 상장되었습니다.

1-5. 본사의 주소, 전화번호, 홈페이지 주소

주소 : 서울특별시 중구 통일로 92 14층, 15층(KG타워)

전화번호 : 1588-4954

홈페이지 주소 : <https://www.inicis.com>

1-6. 중소기업 등 해당 여부

중소기업 해당 여부	미해당
벤처기업 해당 여부	미해당
중견기업 해당 여부	미해당

1-7. 회사의 주권상장(또는 등록·지정)여부 및 특례상장에 관한 사항

주권상장 (또는 등록·지정)여부	주권상장 (또는 등록·지정)일자	특례상장 등 여부	특례상장 등 적용법규
코스닥	2002년 11월 22일	-	-

1-8. 주요 사업의 내용 및 향후 추진하려는 신규 사업

당사는 전자지불결제대행업(PG)을 영위하고 있습니다. 카드사와 가맹점 사이에서 대표 가맹점으로서 카드사와 약 17만개 가맹점을 연결하고, 결제서비스 뿐 아니라 각 카드사별 정산대금을 수취하여 각 가맹점에 거래대금을 송금하는 업무를 진행하고 있습니다. 또한 입점 단계에서 가맹점 심사, 카드사 민원 해결 등 리스크 매니징 업무를 수행하고 있습니다. 안정적인 PG시스템을 제공하면서 이같은 역할을 수행하는 것은 쉽지 않은 일로, PG업계의 진입장벽으로 작용하고 있습니다.

그 외에 VAN사업 부문에도 진출하여 PG사업 부문과 시너지를 창출하고 있으며, O2O 통합결제환경 제공을 통해 결제시장 내 영역을 확장하고 있습니다.

그 외 2021년 9월 출시된 렌탈페이 서비스를 통해 BNPL 영역까지 결제 서비스 범위를 넓혀가고 있으며, 2021년 9월 일본 현지 법인(KG Inicis Japan)을 설립하고 국내 가맹점의 해외 진출을 돕는 결제 서비스를 기획 및 준비 중에 있습니다.

1-9. 신용평가에 관한 사항

- 당사는 본 보고서 제출일 현재 해당 사항이 없습니다.

2. 회사의 연혁

본 보고서 제출 기준일 현재 당사 및 종속회사의 최근 5사업년도 연혁을 기재합니다.

2-1. (주)케이이지이니시스 연혁

일자	내용	비고
'17.02.06	제2회차 국내 무기명식 무보증 사모 전환사채 만기전 사채취득	
'17.02.08	사임 : 사외이사 윤재수	
'17.03.10	(주)케이지모빌리언스 지분 추가 취득(주주배정 유상증자 참여)	
'17.03.30	대표이사 변경(곽재선, 윤보현 → 권오흠 단독 대표이사)	대표이사 변경

'17.03.30	선임 : 사외이사 조응규	
'17.04.27	(주)케이뱅크은행 지분 추가 취득(상대방 : 케이志明리언스)	
'17.09.08	대표이사 변경(권오흠 단독 대표이사 → 곽재선 단독 대표이사)	대표이사 변경
'17.10.30	자회사 (주)케이지로지스 매각	
'18.03.28	대표이사 변경(곽재선 → 고규영 대표이사)	대표이사 변경
'19.03.27	대표이사 변경(고규영 → 유승용 대표이사)	대표이사 변경
'19.03.27	서울특별시 중구 통일로 92 KG타워 14층, 15층	본점 소재지 변경
'19.08.16	(주)케이지아이씨티 흡수합병 결정	
'19.08.23	KG스틸(주) 지분 추가 취득(유상증자 참여)	
'19.10.31	(주)케이지아이씨티 흡수합병 완료	
'20.02.28	대신크터스바이아웃(주) 지분 취득(비에스렌탈)	
'20.10.22	크라운에프앤비(주) 지분 취득(할리스에프앤비(주) 인수)	
'21.09.06	일본 현지법인 KG Inicis Japan 설립	

※ 기업공시서식작성기준 제3-2-1조에 따라 공시대상기간(5년)간의 연혁입니다. 당사의 전체 연혁은 당사 홈페이지에서 확인할 수 있습니다. 기타 세부사항은 금융감독원 전자공시시스템의 해당 내용을 확인하시기 바랍니다.

2-2. 주요종속회사 (주)케이志明리언스 연혁

2017.01	유상증자결정(주주배정 후 실권주 일반공모)
2017.02	제6회차 신주인수권 행사가액 조정(9,302원 → 9,252원)
2017.02	제6회차 신주인수권 행사가액 조정(9,252원 → 8,694원)
2017.03	대표이사 변경(곽재선, 곽정현 각자 대표이사 → 권오흠 단독 대표이사)
2017.03	유상증자에 의한 신주상장(주당 5,600원, 총 900만주)
2017.04	(주)KG패스원 주요종속회사 편입
2017.04	인터넷 전문은행 (주)케이志明리언스에 지분양도(케이뱅크 은행)
2017.09	대표이사 변경(권오흠 대표이사 → 곽재선 대표이사)
2018.01	제6회차 신주인수권 행사기한 종료
2018.03	대표이사 변경(곽재선 대표이사 → 고규영 대표이사)
2018.04	제7회차 무보증 사모 교환사채 발행
2019.03	본점 이전(서울특별시 중구 통일로 92, KG타워 16층)
2019.03	대표이사 변경(고규영 대표이사 → 박철순 대표이사)
2020.02	(주)KG올댓 흡수합병
2020.02	(주)KG에프앤비 종속회사 편입
2020.02	대표이사 변경(박철순 대표이사 → 위수복 대표이사)
2020.07	'히든카드' 서비스 출시
2020.08	대표이사 변경(위수복 대표이사 → 곽재선 대표이사)
2020.11	초간편 휴대폰 결제서비스 오픈
2021.03	대표이사 변경(곽재선 대표이사 → 고규영 대표이사)
2021.07	온/오프라인 휴대폰결제 서비스 '모志明리언스카드' 출시

2-3. 주요종속회사 (주)케이志明에듀원의 연혁

2017. 대표이사 변경(곽재선, 강기태 대표이사 → 윤보현 대표이사)
 2017. (주)KG아이티뱅크와 소규모 합병
 2017. 상호변경(케이지패스원 → 케이지에듀원)
 2019. (주)이지캠퍼스 흡수합병
 2019. 대표이사 변경(노원남 대표이사)
 2019. 본점 이전 (서울시 중구 통일로 92 KG타워 6층)
 2020. 내일배움카드 런칭
 2020. 온코스(온라인 코딩교육)런칭
 2020. 비대면 화상교육 서비스 런칭
 2021. 대표이사 변경(이상준 대표이사)

2-4. 종속회사 (주)스룩의 연혁

2016.05 법인설립
 2016.05 본점소재지(경기도 성남시 분당구 대왕판교로 660 유스페이스1 A동 6층)
 2016.05 대표이사 선임(상언규 대표이사)
 2017.07 대표이사 변경(상언규 대표이사 → 윤보현 대표이사)
 2017.10 대표이사 변경(윤보현 대표이사 → 곽정현, 권연현 각자 대표이사)
 2017.10 유상증자(자본금 100,000,000원 → 146,275,000원)
 2017.03 스텝페이 런칭
 2019.12 스텝페이 월거래액 170억 돌파
 2020.03 스텝페이 월거래액 200억 돌파
 2020.05 유상증자(자본금 146,275,000 -> 211,100,000)

2-5. 종속회사 LB전문투자형사모부동산투자신탁9호의 연혁

2017.05 법인설립

2-6. 종속회사 (주)KG F&B의 연혁

(주)KG F&B는 KFC코리아 인수를 위한 특수목적법인(SPC)으로 본 연혁의 기재를 생략합니다.

2-7. 종속회사 크라운에프앤비의 연혁

크라운에프앤비(주)는 (주)KG이니시스의 자회사(지분율 100%)로 특수목적법인(SPC)이므로 본 연혁의 기재를 생략합니다.

2-8. 종속회사 케이지할리스에프앤비의 연혁

2017. 직영점 100개점 돌파
 드라이브스루(Drive Thru) 대전도안 DT점 오픈
 2020. KG그룹 가족사 합류
 2021. 상호변경(주식회사 할리스에프앤비 → 주식회사 케이지할리스에프앤비)

2-9. 종속회사 KG Inicis Japan의 연혁

가. 회사의 본점소재지 및 그 변경

2019년 3월 27일 본점소재지를 서울특별시 중구 통일로 92 KG타워 14층, 15층으로 변경하였습니다.

나. 경영진 및 감사의 중요한 변동

변동일자	주총종류	선임		임기만료 또는 해임
		신규	재선임	
2018.03.28	정기주총	사내이사 고규영 사외이사 김종건 감사 오관후	사내이사 곽재선	사외이사 조용규 감사 김영도
2018.03.28	정기주총	대표이사 고규영	-	대표이사 곽재선
2019.03.27	정기주총	대표이사 유승용	-	대표이사 고규영
2019.03.27	-	-	사내이사 곽정현	-
2020.03.27	정기주총	사외이사 박인규	사내이사 유승용 사내이사 곽재선 사내이사 곽정현 감사 오관후	사외이사 김종건
2020.03.27	-	-	대표이사 유승용	-

3. 자본금 변동사항

자본금 변동추이

(단위 : 원, 주)

종류	구분	당기말	23기 (2020년말)	22기 (2019년말)	21기 (2018년말)	20기 (2017년말)
보통주	발행주식총수	27,904,434	27,904,434	27,904,434	27,904,434	27,883,006
	액면금액	500	500	500	500	500
	자본금	13,952,217,000	13,952,217,000	13,952,217,000	13,952,217,000	13,941,503,000
우선주	발행주식총수	-	-	-	-	-
	액면금액	-	-	-	-	-
	자본금	-	-	-	-	-
기타	발행주식총수	-	-	-	-	-
	액면금액	-	-	-	-	-
	자본금	-	-	-	-	-
합계	자본금	13,952,217,000	13,952,217,000	13,952,217,000	13,952,217,000	13,941,503,000

4. 주식의 총수 등

주식의 총수 현황

(기준일 : 2021년 12월 31일)

(단위 : 주)

구 분	주식의 종류		비고
	보통주	합계	
I. 발행할 주식의 총수	80,000,000	80,000,000	당사 정관
II. 현재까지 발행한 주식의 총수	32,368,434	32,368,434	-
III. 현재까지 감소한 주식의 총수	4,464,000	4,464,000	-
	1. 감자	4,464,000	2001.8.15 무상감자
	2. 이익소각	-	-
	3. 상환주식의 상환	-	-
	4. 기타	-	-
IV. 발행주식의 총수 (II-III)	27,904,434	27,904,434	-
V. 자기주식수	1,285,946	1,285,946	-
VI. 유통주식수 (IV-V)	26,618,488	26,618,488	-

※ 당사는 본 보고서 작성 기준일 현재 보통주 이외의 종류주식이 없습니다.

자기주식 취득 및 처분 현황

(기준일 : 2021년 12월 31일)

(단위 : 주)

취득방법	주식의 종류	기초수량	변동 수량			기말수량	비고	
			취득(+)	처분(-)	소각(-)			
배당 가능 이익 범위 이내 취득	직접 취득	장내 직접 취득	1,285,946	-	-	-	1,285,946	-
			-	-	-	-	-	-
		장외 직접 취득	-	-	-	-	-	-
			-	-	-	-	-	-
		공개매수	-	-	-	-	-	-
		-	-	-	-	-	-	
	소계(a)	1,285,946	-	-	-	1,285,946	-	
		-	-	-	-	-	-	
	신탁 계약에 의한 취득	수탁자 보유수량	-	-	-	-	-	-
			-	-	-	-	-	-
현물보유수량		-	-	-	-	-	-	
	-	-	-	-	-	-		
소계(b)	-	-	-	-	-	-		
	-	-	-	-	-	-		
기타 취득(c)		-	-	-	-	-	-	
		-	-	-	-	-	-	

총 계(a+b+c)	1,285,946	-	-	-	-	1,285,946	-
	-	-	-	-	-	-	-

5. 정관에 관한 사항

정관 변경 이력

정관변경일	해당주총명	주요변경사항	변경이유
2022.03.24	제24기 정기주주총회	- 사업목적 추가 - 정관 미비 항목 정비 (주식의 소각 조항)	렌탈사업실 신규 서비스 추진에 따른 사업목적 추가 및 정관 미비 항목 추가
2021.03.25	제23기 정기주주총회	- 배당사항 및 기준일, 주주총회 소집시기 등 상법 개정 사항 반영 - 이사회 관련 사항, 위원회 조항 신설 등 규정 정비	상법 개정에 따른 규정 정비
2020.03.27	제22기 정기주주총회	- 사업목적 추가	신규사업 추진에 따른 사업목적 추가

※ 사업보고서 제출일 기준, 개최예정인 제24기 정기주주총회 안건 정관 변경의 건에 관한 자세한 사항은 전자공시시스템(<http://dart.fss.or.kr>)의 '주주총회소집공고'를 참조하시기 바랍니다.

II. 사업의 내용

1. 사업의 개요

가. 산업의 특성 - 전자상거래

전자상거래산업은 오프라인에서 이루어지던 거래가 온라인상에서 시공간의 제약 없이 편리하게 이루어지는 형태의 산업입니다.

인터넷이 주요 커뮤니케이션 수단으로 자리 잡으면서 직접 상점에 가지 않고도 상거래를 하는 것이 일상화되었는데 이처럼 인터넷을 이용한 시간적, 공간적 한계 없이 다양한 서비스를 누릴 수 있는 기술적 배경에는 전자지불결제(PG:Payment Gateway)가 있었습니다.

전자지불결제서비스는 전자상거래, 특히 쇼핑몰 등의 온라인 지불결제와 관련하여 은행, 카드사 등 금융기관과 쇼핑몰, 소비자 사이에서 온라인으로 이루어지는 금융거래를 신용카드를 포함하여 계좌이체, 핸드폰결제 등 다양한 결제수단을 통해 지원하는 서비스입니다.

최근 스마트폰 및 태블릿PC 보급의 확산으로 인하여 모바일 결제가 증가하는 추세로 당사는 모바일 결제 솔루션인 이니페이 모바일, 간편결제 구축 서비스 WPAY 등을 통하여 그 영역을 확장하고 있습니다.

또한 새로운 기술의 발달로 온, 오프라인의 경계가 사라지고 온라인 전자 상거래시장은 더욱 다양한 플랫폼으로 확장되어 전자결제시장은 지속적인 성장을 이룰 것으로 예상됩니다.

나. 주요 제품 및 서비스 요약

연결기업은 제공하는 재화나 용역에 근거하여 영업부문을 구분하고 각 부문의 재무정보를 내부관리목적으로 활용하고 있는 바 6개의 보고영업부문은 다음과 같습니다.

보고영업부문

구 분	영업활동
전자상거래 및 유통	전자지불결제대행서비스 및 유통망을 활용한 상품매출
교육사업부문	교원 임용시험 등 학원 및 온라인 강좌, 교재 사업 등
IT사업부문	아이티 교육 학원 및 온라인 강좌, 교재 사업 등
기타교육사업부문	E-러닝 교육 및 집합교육 사업 등
요식업	체인화음식점업(프랜차이즈)
부동산임대업	부동산임대업

다. 매출 요약

(단위: 천원)

구 분	당 기			전 기		
	매출액	영업손익	감가상각비	매출액	영업손익	감가상각비

전자상거래 및 유통	842,447,225	95,975,718	6,095,248	740,063,252	91,174,786	7,566,641
교육사업부문	27,337,943	3,419,948	2,515,282	25,548,674	3,253,550	2,051,276
IT사업부문	20,024,775	(441,501)	1,096,616	20,505,063	(531,049)	1,054,344
기타교육사업부문	14,980,677	1,928,443	2,004,371	14,377,162	792,678	1,637,814
요식업	115,923,312	2,788,930	-	17,246,085	(2,928,249)	3,036,670
부동산임대업	12,663,295	7,380,732	1,511,820	13,213,669	7,495,202	1,504,391
내부거래제거	(21,402,673)	(4,405,033)	4,144,598	(20,799,391)	(1,251,233)	1,220,985
합 계	1,011,974,554	106,647,237	17,367,935	810,154,514	98,005,685	18,072,121

2. 주요 제품 및 서비스

연결기업은 제공하는 재화나 용역에 근거하여 영업부문을 구분하고 각 부문의 재무정보를 내부관리목적으로 활용하고 있는 바 6개의 보고영업부문은 다음과 같습니다.

보고영업부문

구 분	영업활동
전자상거래 및 유통	전자지불결제대행서비스 및 유통망을 활용한 상품매출
교육사업부문	교원 임용시험 등 학원 및 온라인 강좌, 교재 사업 등
IT사업부문	아이티 교육 학원 및 온라인 강좌, 교재 사업 등
기타교육사업부문	E-러닝 교육 및 집합교육 사업 등
요식업	체인화음식점업(프랜차이즈)
부동산임대업	부동산임대업

당기와 전기 중 부문별 손익은 다음과 같습니다.

(단위: 천원)

구 분	당기				전기			
	매출액	매출액 비율	영업손익	감가상각비	매출액	매출액 비율	영업손익	감가상각비
전자상거래 및 유통	842,447,225	83.2%	95,975,718	6,095,248	740,063,252	91.3%	91,174,786	7,566,641
교육사업부문	27,337,943	2.7%	3,419,948	2,515,282	25,548,674	3.2%	3,253,550	2,051,276
IT사업부문	20,024,775	2.0%	(441,501)	1,096,616	20,505,063	2.5%	(531,049)	1,054,344
기타교육사업부문	14,980,677	1.5%	1,928,443	2,004,371	14,377,162	1.8%	792,678	1,637,814
요식업	115,923,312	11.5%	2,788,930	-	17,246,085	2.1%	(2,928,249)	3,036,670
부동산임대업	12,663,295	1.3%	7,380,732	1,511,820	13,213,669	1.6%	7,495,202	1,504,391
내부거래제거	(21,402,673)	-2.2%	(4,405,033)	4,144,598	(20,799,391)	-2.5%	(1,251,233)	1,220,985
합 계	1,011,974,554	100.0%	106,647,237	17,367,935	810,154,514	100.0%	98,005,685	18,072,121

3. 원재료 및 생산설비

가. 원재료

당사는 결제서비스 제공을 위한 소프트웨어 개발, 용역공급 등 인적자원을 활용한 사업이 주이므로 제품에 직접 대응되는 원재료가 없어 원재료 가격 변동주이 기재를 생략합니다.

나. 생산능력 및 생산실적

당사가 영위하는 주된 사업은 인적자원을 활용한 무형의 서비스이기 때문에, 생산설비를 통한 유형상품 생산과 달리 생산능력 및 생산실적을 산정하기가 어렵습니다.

다만 인터넷의 상거래가 365일 24시간 운영되고 있으므로, 상거래에 대한 결제시스템도 항상 운영되고 있습니다. 당사는 24시간 운영을 위해 시스템 및 인력을 배치하여 결제장애 또는 콘텐츠제공자의 문의사항을 즉시 해결하고 있으며, 장애시 주요 담당자들 모두에게 휴대폰으로 경보를 통보할 수 있는 비상대책시스템을 상시 운영하고 있습니다.

4. 매출 및 수주상황

가. 매출

(단위: 천원)

구 분	당 기	전 기
상품매출	37,426,884	7,710,100
제품매출	73,014,942	10,248,716
임대매출	10,534,621	10,929,082
전자지불서비스매출	801,712,600	703,034,404
용역매출	77,393,916	74,744,117
기타매출	11,891,591	3,488,095
합 계	1,011,974,554	810,154,514

- 판매방법 및 조건

당사는 약 17만개 가맹점에 결제서비스를 제공하고 있습니다. 서비스제공은 협의, 계약, 시스템 설치 등의 절차로 이루어지며, 결제 수수료는 가맹점에서 부담합니다.

- 판매전략

당사는 서버 이중화를 통한 결제서비스의 안정화를 이룩하여 이용업체 및 이용자에게 최적의 결제환경을 제공하고 있습니다, 또한 고객관리를 강화하여 이용자 불만 해소에 역점을 두고 있습니다.

나. 수주상황

당사는 공시서류 작성기준일 현재 거래가 종료되지 아니한 주요 제품 및 서비스에 대한 수주 현황(장기매출계약, 장기용역 제공계약 등을 포함한다)에 대하여 수주일자, 납품기간, 수주 총액, 기납품액, 수주잔고 등을 기재하고, 수주의 계절적 변동요인 등 수주와 관련한 중요한 사항을 추가로 기재하여야 하나 당사의 사업 특성상(PG) 가맹점 개수가 약 17만개 정도이며, 계약 당사자간 이의가 없는 경우 자동갱신되는 형태의 계약이므로 기재를 생략합니다.

5. 위험관리 및 파생거래

가. 시장위험

(1) 외환 위험

연결실체의 기능통화인 원화 외의 통화로 표시되는 판매, 구매 및 차입에 대해 환위험에 노출되어 있습니다. 이러한 거래들이 표시되는 주된 통화는 USD, JPY, EUR 입니다.

보고기간말 현재 외환 위험에 노출되어 있는 연결실체의 금융자산·부채의 내역은 다음과 같습니다.

(단위: 천원)

구 분	당기말		전기말	
	USD	JPY	USD	JPY
금융자산				
현금및현금성자산	595,065	-	968,959	5,814
금융부채				
매입채무및기타채무	-	-	198,813	-
순 노출액	595,065	-	770,146	5,814

보고기간말 현재 다른 모든 변수가 일정하고 각 외화에 대한 원화의 환율 1% 상승 시 연결실체의 손익 변동금액은 다음과 같습니다.

(단위: 천원)

구 분	손익효과	
	당 기	전 기
USD	5,951	7,701
JPY	-	58
합 계	5,951	7,759

기말 현재 상기 제시된 통화에 비하여 원화가 강세인 경우, 다른 변수가 동일하다면 상기 제시된 것과 반대의 효과가 발생할 것입니다.

(2) 가격위험

연결실체는 연결재무상태표상 공정가치측정금융자산으로 분류되는 연결실체 보유 지분증권의 가격위험에 노출되어 있습니다. 연결실체는 금융상품에 대한 투자로 인한 가격위험을 관리하기 위해 포트폴리오를 분산투자하고 있습니다.

연결실체가 보유한 금융상품의 가격변동위험이 연결실체의 자본에 미치는 영향은 아래와 같습니다. 이 분석은 다른 변수들은 일정하며 연결실체가 보유하고 있는 상장주식은 과거 해당 지수와의 상관관계에 따라 움직인다는 가정하에 주가지수가 30% 증가 또는 감소한 경우를 분석하였습니다.

(단위: 천원)

구 분	당기말		전기말	
	30% 상승시	30% 하락시	30% 상승시	30% 하락시
KOSPI	4,760,626	(4,760,626)	38,783	(38,783)

(3) 이자율 위험

이자율 위험은 미래의 시장 이자율 변동에 따라 예금 또는 차입금 등에서 발생하는 이자수익 및 이자비용이 변동될 위험을 뜻하며, 이는 변동금리부 조건의 예금과 차입금에서 발생하고 있습니다. 연결실체의 이자율 위험관리의 목표는 이자율 변동으로 인한 불확실성과 순이자비용의 최소화를 추구하는 것입니다.

보고기간말 현재 다른 모든 변수가 일정하고 이자율의 100bp 변동시 연결실체의 손익 변동금액은 다음과 같습니다.

(단위: 천원)

구 분	당 기		전 기	
	100bp 상승시	100bp 하락시	100bp 상승시	100bp 하락시
손익 변동금액	(112,961)	112,961	(207,800)	207,800

나. 신용위험

연결실체의 신용위험은 주로 거래처에 대한 매출채권, 대출채권, 금융선급금 및 기타채권 등에서 발생합니다.

(1) 위험관리

기업 고객의 경우 외부 신용등급을 확인할 수 있는 경우 동 정보를 사용하고 그 외의 경우에는 내부적으로 고객의 재무상태와 과거 경험 등을 근거로 신용등급을 평가합니다. 고객별 한도는 내부 및 외부 신용등급에 따라 경영진이 정한 한도를 적용합니다. 연결실체 내의 각 기업의 경영진은 이러한 고객별 한도의 준수 여부를 정기적으로 검토합니다. 개인 고객에 대한 매출은 현금 또는 허용된 신용카드 거래만을 허용하여 신용위험을 최소화합니다.

연결실체의 신용위험은 개별 고객, 산업, 지역 등에 대한 유의적인 집중은 없습니다.

(2) 신용보강

일부 매출채권에 대해서는 거래상대방이 계약을 불이행하는 경우 이행을 요구할 수 있는 보증 등의 신용보강을 제공받고 있습니다.

(3) 금융자산의 손상

연결실체는 기대신용손실 모형이 적용되는 다음의 금융자산을 보유하고 있습니다.

- 재화 및 용역의 제공에 따른 매출채권
- 기타포괄손익-공정가치로 측정하는 채무상품
- 상각후원가로 측정하는 기타 금융자산

현금성자산도 손상 규정의 적용대상에 포함되나 식별된 기대신용손실은 유의적이지 않습니다.

(가) 매출채권 및 대출채권

연결실체는 매출채권과 대출채권에 대해 전체 기간 기대신용손실을 손실충당금으로 인식하는 간편법을 적용합니다.

기대신용손실을 측정하기 위해 매출채권과 대출채권은 연체일을 기준으로 구분하고 있습니다. 기대신용손실율은 보고기간 말로부터 각12개월 동안의 매출과 관련된 지불 정보와 관련 확인된 신용손실 정보를 근거로 산출하였습니다.

기초와 기말의 매출채권 및 대출채권에 대한 손실충당금은 다음과 같습니다.

(단위: 천원)

구 분	정상 (만기미도래)	3개월 초과 연체	6개월 초과 연체	9개월 초과 연체	12개월 초과 연체	합 계
당기말						
기대 손실률	0.10%	8.32%	36.69%	39.01%	99.76%	
매출채권	42,884,643	647,515	173,188	94,041	9,651,593	53,450,980
대출채권	600,000	-	-	-	-	600,000
손실충당금	(43,843)	(53,870)	(63,536)	(36,682)	(9,628,887)	(9,826,818)
전기말						

기대 손실률	0.19%	4.85%	36.15%	46.37%	99.35%	
매출채권	37,117,965	792,412	92,928	41,628	13,808,177	51,853,110
대출채권	600,000	-	-	-	-	600,000
손실충당금	(72,163)	(38,436)	(33,590)	(19,302)	(13,718,800)	(13,882,291)

당기와 전기 중 매출채권과 대출채권에 대한 손실충당금 변동내역은 다음과 같습니다.

(단위: 천원)

구 분	당 기	전 기
당기초 손실충당금	13,882,291	15,305,153
당기 중 당기손익으로 인식된 손실충당금의 증가(환입)	(132,405)	(341,166)
회수가 불가능하여 당기중 제각된 금액	(4,032,199)	(1,094,127)
제각된 채권의 회수	109,131	-
연결범위의 변동	-	12,431
당기말 손실충당금	9,826,818	13,882,291

(나) 금융선급금

기초와 기말의 금융선급금에 대한 손실충당금은 다음과 같습니다.

(단위: 천원)

구 분	정 상 (만기미도래)	3개월 초과	6개월 초과	9개월 초과	12개월 초과	합 계
당기말						
기대 손실률	0.70%	14.89%	43.11%	52.55%	88.77%	
금융선급금	196,493,539	16,330,000	5,610,036	5,027,814	72,829,631	296,291,020
손실충당금	(1,371,854)	(2,431,917)	(2,418,251)	(2,641,967)	(64,652,764)	(73,516,753)
전기말						
기대 손실률	0.80%	15.99%	45.07%	55.14%	88.52%	
금융선급금	218,039,293	16,281,444	4,655,665	4,030,039	87,058,513	330,064,954
손실충당금	(1,753,554)	(2,604,152)	(2,098,238)	(2,222,197)	(77,062,269)	(85,740,410)

당기와 전기 중 금융선급금에 대한 손실충당금 변동내역은 다음과 같습니다.

(단위: 천원)

구 분	당 기	전 기
당기초 손실충당금	85,740,410	85,884,699
당기 중 당기손익으로 인식된 손실충당금의 증가	1,696,979	3,493,747
회수가 불가능하여 당기중 제각된 금액	(17,755,193)	(5,728,627)
제각된 채권의 회수	3,834,557	2,090,591
당기말 손실충당금	73,516,753	85,740,410

당기말 현재 신용위험에의 최대 익스포저를 나타내는 매출채권 및 대출채권, 금융선급금, 기타채권의 총장부금액은 739,985백만원(전기말:495,078백만원)입니다.

(2) 상각후원가 측정 기타 금융자산

상각후원가로 측정하는 기타 금융자산에는 미수금, 대여금 및 그 밖의 기타채권 등이 포함됩니다.

당기와 전기 중 상각후원가로 측정되는 기타 금융자산에 대한 손실충당금의 변동 내역은 다음과 같습니다.

(단위: 천원)

구 분	당 기	전 기
기초 손실충당금	1,932,741	1,203,199
'기타비용'으로 당기손익에 인식된 손실충당금의 증가	816,236	909,282
제각	(841,521)	(222,698)
연결범위변동	-	42,958
기말 손실충당금	1,907,456	1,932,741

상각후원가로 측정하는 기타 금융자산은 모두 신용위험이 낮은 것으로 판단되며, 따라서 손실충당금은 12개월 기대신용손실로 인식하였습니다.

(3) 기타포괄손익-공정가치 측정 채무상품

기타포괄손익-공정가치로 측정하는 채무상품은 국공채, 회사채를 포함합니다. 기타포괄손익-공정가치로 측정하는 채무상품의 손실충당금은 당기손익에 인식되고 공정가치평가손실로 기타포괄손익에 인식되었을 금액을 감소시킵니다.

기타포괄손익-공정가치로 측정하는 채무상품은 모두 신용위험이 낮은 것으로 판단되며, 따라서 손실충당금은 12개월 기대신용손실로 인식하였습니다.

(3) 기타포괄손익-공정가치 측정 채무상품

기타포괄손익-공정가치로 측정하는 채무상품은 국공채, 회사채를 포함합니다. 기타포괄손익-공정가치로 측정하는 채무상품의 손실충당금은 당기손익에 인식되고 공정가치평가손실로 기타포괄손익에 인식되었을 금액을 감소시킵니다.

기타포괄손익-공정가치로 측정하는 채무상품은 모두 신용위험이 낮은 것으로 판단되며, 따라서 손실충당금은 12개월 기대신용손실로 인식하였습니다.

다. 유동성 위험

연결실체는 미사용 차입금 한도(주석 39 참조)를 적정 수준으로 유지하고, 영업 자금 수요를 충족시키기 위해 차입금 한도나 약정을 위반하는 일이 없도록 유동성에 대한 예측을 항상 모

니터링하고 있습니다. 유동성을 예측하는데 있어 연결실체의 자금조달 계획, 약정 준수, 연결실체 내의 각 기업들의 목표채무비율 등을 고려하고 있습니다.

연결실체의 유동성 위험 분석 내역은 다음과 같습니다. 금액은 이자지급액을 포함하고, 상계약정의 효과는 포함하지 않았습니다.

(단위: 천원)

당기말	3개월미만	4~6개월	7~12개월	1년~2년	2년~3년	3년초과	합 계
매입채무	5,205,716	-	-	-	-	-	5,205,716
기타채무	96,767,237	1,100,000	1,862,691	4,783,813	650,872	2,857,923	108,022,536
금융예수금	339,772,760	-	-	-	-	-	339,772,760
차입금(*)	2,224,879	63,192,796	27,581,462	220,952,867	-	-	313,952,004
리스부채	5,227,174	5,110,255	9,721,368	16,367,242	11,341,336	9,799,414	57,566,789
합 계	449,197,766	69,403,051	39,165,521	242,103,922	11,992,208	12,657,337	824,519,805

(*) 만기상환 가정시 현금흐름입니다.

(단위: 천원)

전기말	3개월미만	4~6개월	7~12개월	1년~2년	2년~3년	3년초과	합 계
매입채무	2,901,902	-	-	-	-	-	2,901,902
기타채무	103,157,296	1,131,352	1,485,502	1,234,210	1,506,453	4,851,173	113,365,986
금융예수금	349,814,076	-	-	-	-	-	349,814,076
차입금(*)	16,307,074	9,040,776	26,235,784	61,008,787	215,968,165	-	328,560,586
리스부채	6,671,320	5,869,783	11,096,300	20,301,543	16,069,176	17,878,979	77,887,101
합 계	478,851,668	16,041,911	38,817,586	82,544,540	233,543,794	22,730,152	872,529,651

(*) 만기상환 가정시 현금흐름입니다.

라. 자본 위험 관리

경영진의 정책은 투자자와 채권자, 시장의 신뢰를 유지하고 향후 사업의 발전을 지탱하기 위한 자본을 유지하는 것입니다. 연결실체는 순차입금을 자본 총계로 나눈 순차입금비율을 자본관리지표로 이용하고 있습니다.

당기말과 전기말의 부채비율 및 순차입금비율은 다음과 같습니다.

(단위: 천원)

구분	당기말	전기말
부채 총계	916,916,341	948,344,646
자본 총계	513,172,814	452,158,088
예금(*1)	301,307,052	218,754,837
차입금 및 사채	301,200,000	316,300,000
부채비율	178.68%	209.74%
순차입금비율(*2)	-0.02%	21.57%

(*1) 예금은 현금및현금성자산 및 장·단기금융상품이 포함되어 있습니다.

(*2) (차입금-예금)/자본 총계 입니다.

6. 주요계약 및 연구개발활동

가. 경영상의 주요 계약 (단위: 백만원)

구분	계약일자	계약내용	상대방	금액	비고
자기주식취득	'19.06.30	자기주식 취득(730,054주)	-	10,511	-
지분처분	'19.06.30	엔에이치엔한국사이버결제 주식 667,044주 처분	-	11,373	-
자기주식취득	'19.07.10	자기주식 취득(269,946주)	-	4,084	-
지분취득	'19.07.12	LB 전문투자형사모부동산투자신탁 9호 취득 (415억주)	LB 전문투자형사모부동산투자신탁 9호	72,900	-
(주)케이지스틸 유상증자	'19.08.16	(주)케이지스틸주식 11,200주 취득	(주)케이지스틸	28,000	-
지분취득	'20.02.28	대신캐터스바이아웃(주) 200,000주 취득	대신캐터스바이아웃(주)	20,000	-
크라운에프앤비(주) 유상증자	'20.10.22	크라운에프앤비(주) 200,000주 취득	크라운에프앤비(주)	60,198	-
지분처분	'21.01.25	에잇퍼센트 지분 15,000주 처분	HB인베스트먼트	3,883	-
KG Incis Japan 설립	'21.09.06	KG Incis Japan 설립	KG Incis Japan	1	-

나. 연구개발활동의 개요

당사는 '전자상거래'라는 단어가 익숙하지 않았던 1998년, 전자결제서비스시스템을 개발, 서비스를 개시하고 시장을 개척하였습니다. 또한, 현재까지 국내전자결제서비스 No.1 기업으로 해당 시장을 선도하고 있습니다. 이에 걸맞게 고객이 더욱 편리하게 이용할 수 있도록 결제 시스템의 업그레이드를 위해 연구개발하고 있습니다. 또한 기존 결제 외에 새로운 결제 및 인증 수단을 개발하고, 다양한 결제 고객 환경의 요구 사항을 충족시키기 위한 Cross-Platform 결제시스템 개발 및 개인간 전자결제 서비스인 INIP2P개발 등을 통해 PG 산업의 기술표준을 선도하고 있습니다.

다. 연구개발 담당조직

IT실이 결제시스템 개발, 연구 및 운영을 책임지고 있습니다.

라. 연구개발 비용

회사의 최근 3년간 연구개발 비용은 다음과 같습니다.

(단위 : 백만원)

과 목	제24기	제23기	제22기
연구개발비용 계*	6,104	6,175	5,553
(정부보조금)	-	-	-
연구개발비 / 매출액 비율 [연구개발비용계÷당기매출액×100]	0.6%	0.8%	0.6%

*정부보조금(국고보조금)을 차감하기 전의 연구개발비용 지출총액을 기준으로 산정

마. 연구개발 실적

회사의 최근 3년간 연구개발 실적은 다음과 같습니다.

Project 명	연구결과 및 기대효과
정보보호 안전진단 필증 획득	정보통신망 및 정보통신서비스에 대한 안정성과 신뢰성 확보
이니포인트 카드 결제 시스템 개발	차별화된 서비스 제공
네이버 체크아웃 결제 시스템 개발	가맹점 거래 증대 및 신규 가맹점 확대
INIpayFlash 스크린 키보드 개발	개인 정보 보안
종합정보시스템 기준정보 품질 고도화	성능 향상 및 안정적인 서비스 제공
간편 결제 서비스 개발	다양한 결제 서비스 제공 및 차별화된 서비스 제공
PCIDSS 인증	정보통신망 및 정보통신서비스에 대한 안정성과 신뢰성 확보
정보 보호 안전 진단 시행	정보통신망 및 정보통신서비스에 대한 안정성과 신뢰성 확보
이니페이 오픈웹 결제	다양한 결제 서비스 제공
쿠팡 로켓페이 휴대폰결제 시스템 개발	가맹점 거래 확대 및 이용자 편의성 확대
NHN Payco 휴대폰결제 시스템 개발	가맹점 거래 확대 및 이용자 편의성 확대
휴대폰결제 야쿠르트 분할정산 시스템 개발	차별화된 결제/정산 시스템 제공
SKT T페이 결제 시스템 개발	SKT 고객 특화 오프라인결제시스템 제공
결제 연동 API 시스템 개발	기존 모듈설치 방식이 아닌 API 연동을 통한 결제 기능 제공
번역 시스템 개발	실시간, 준실시간 가맹점 번역 서비스 제공
차세대 승인 시스템	승인 시스템 성능 향상 및 안정적인 서비스 제공
테이블 오더 시스템 개발	QR을 통한 결제 시스템 제공

연구과제	연구기관	연구결과 및 기대효과
모바일 결제사기 정부과제	당사 / KISA	[연구결과] 한국인터넷진흥원 주관으로 수행한 정부과제 '모바일 결제사기 공격 역추적 및 피해방지를 위한 프로파일링 기반 통합대응 기술개발' 공동 참여기관으로 참여하여 최종평가 '적합'으로

		<p>과제 수행 완료 하였습니다</p> <p>[기대효과]</p> <p>모바일 악성앱 탐지 및 악성앱 분석 샘플 수집 및 정보처리를 통하여 모바일 결제사기 공격에 선도적 대응 가능하게 하였습니다</p>
카카오톡을 이용한 인증 서비스	당사	<p>[연구결과]</p> <p>카카오 알림톡 기반 원터치 인증을 통한 본인인증 서비스를 개발하여 특허출원 완료 하였습니다 (출원번호:10-2108-0028168)</p> <p>[기대효과]</p> <p>기존 OTP 방식은 별도의 하드웨어 또는 앱설치가 필요하나 대다수 사용하는 카카오톡앱을 통해 OTP와 같은 효과를 부여하여 사용자 편의성을 개선하였습니다</p>
카카오 알림톡 서비스	당사/ 카카오	<p>[연구결과]</p> <p>카카오 메신저를 통하여 기존 기업형 LMS, MMS를 대체할 수 있도록 카카오와 제휴하여 알림톡 서비스를 개발 및 오픈하였습니다.</p> <p>[기대효과]</p> <p>기존 기업형 LMS, MMS 대비 저렴하여 가맹점에 저비용의 서비스를 가능하게 하였습니다.</p>
빅데이터 분석 시스템	당사	<p>[연구결과]</p> <p>당사 휴대폰 결제 이용자의 결제 패턴, 업종별 결제 추이 등 다양한 빅데이터 분석 처리에 특화된 빅데이터 시스템을 구축하였습니다</p> <p>[기대효과]</p> <p>빅데이터 분석시스템을 통해 개개인에게 최적화된 타겟 마케팅 서비스가 가능하고 당사 가맹점들의 수익 창출에 기여하는 중요한 마케팅 도구로 활용 가능하도록 제공할 예정입니다</p>
내조여왕(O2O서비스) 시스템구축	당사	<p>[연구결과]</p> <p>스마트폰 SMS를 통해 결제 URL 고객에 제공하여 오프라인에서 결제가 가능한 서비스 입니다.</p> <p>[기대효과]</p> <p>구독경제의 오프라인 정기결제를 손쉽게 할 수 있어 렌탈이나 신문구독료 특히 학원비 결제에 유효합니다.</p>
신용카드 결제시스템 차세대	당사	<p>[연구결과]</p> <p>신용카드 전체 카드사 대상 웹결제, 모바일앱 결제, 간편결제 재구축을 완료하였습니다. 표준화된 웹방식으로 별도의 플로그인 없이 결제할 수 있는 웹표준을 준수하였습니다</p> <p>[기대효과]</p> <p>신용카드 결제 고도화를 통해 통합 결제 서비스를 제공가능하며, 영종소 가맹점 확대 및 신규 영업도 활성화될 것으로 기대됩니다.</p>
머신러닝을 이용한 트래픽 모니터링 시스템	당사	<p>[연구결과]</p> <p>머신러닝 기법을 활용하여 가맹점 결제트래픽 효율적으로 모니터링 가능하도록 하는 시스템입니다.</p> <p>[기대효과]</p> <p>전체 가맹점 대상으로 한 모니터링이 가능하며, 거래급증/급감</p>

		등 트래픽을 실시간 모니터링이 가능하며, 트래픽 증가에 따른 시스템 및 인력 증설 최소화 하고 가맹점 영업담당자에게도 실시간 알림 서비스를 제공하도록 하였습니다
휴대폰 NEW간편결제 시스템	당사	[연구결과] 기존 방식은 당사 간편결제 가입자만 간편결제 이용이 가능하였으나, 타 PG사를 통한 간편결제 가입자도 당사 간편결제를 이용할 수 있도록 간편결제 가입자 정보를 타 PG사와 공유하는 시스템을 개발하였습니다
		[기대효과] 타 PG사와의 간편결제 가입자 공유로 사용자 편의성 증가 및 간편결제 매출 증가 효과를 기대하고 있습니다
모바일연스카드(선불시스템)	당사	[연구결과] 휴대폰소액결제를 비롯하여 다양한 결제 수단으로 충전하는 실물카드로 오프라인 신용카드 가맹점에서 사용할 수 있는 시스템입니다.
		[기대효과] 온라인에서 사용하던 휴대폰소액결제를 오프라인에서 사용할 수 있게 하여 고객의 편의성을 제고 할 수 있습니다.

7. 기타 참고사항

(1) 업계 현황

가. 산업의 특성 - 전자상거래

전자상거래산업은 오프라인에서 이루어지던 거래가 온라인상에서 시공간의 제약 없이 편리하게 이루어지는 형태의 산업입니다.

인터넷이 주요 커뮤니케이션 수단으로 자리 잡으면서 직접 상점에 가지 않고도 상거래를 하는 것이 일상화 되었는데 이처럼 인터넷을 이용한 시간적, 공간적 한계 없이 다양한 서비스를 누릴 수 있는 기술적 배경에는 전자지불결제(PG:Payment Gateway)가 있었습니다.

전자지불결제서비스는 전자상거래, 특히 쇼핑몰 등의 온라인 지불결제와 관련하여 은행, 카드사 등 금융기관과 쇼핑몰, 소비자 사이에서 온라인으로 이루어지는 금융거래를 신용카드를 포함하여 계좌이체, 핸드폰결제 등 다양한 결제수단을 통해 지원하는 서비스입니다. 최근 스마트폰 및 태블릿PC 보급의 확산으로 인하여 모바일 결제가 증가하는 추세로 당사는 모바일 결제 솔루션인 이니페이 모바일, KPAY, WPAY 등을 통하여 그 영역을 확장하고 있습니다.

또한 새로운 기술의 발달로 온,오프라인의 경계가 사라지고 온라인 전자 상거래시장은 더욱 다양한 플랫폼으로 확장되어 전자결제시장은 지속적인 성장을 이룰것으로 예상됩니다.

나. 산업의 성장성- 전자상거래

통계청(온라인쇼핑시장동향)에 따르면 전자상거래 시장은 2020년 159조원에서 2021년 192조원으로 20.8% 성장하였습니다.

온라인 쇼핑 거래액은 사상 최고치를 경신하고 있습니다. 기존의 전자상거래 시장 성장 뿐만 아니라 비대면 서비스, O2O서비스, 간편결제 서비스 활성화 등의 오프라인 결제영역이 온라인으로 넘어오고 있는 추세가 지속되고 있습니다. 당사의 전망시장은 추후에도 이러한 고성장을 지속할 수 있을 것으로 예상됩니다.

다. 경기변동의 특성- 전자상거래

전자지불서비스시장은 경기변동에 따라 영향을 받을 수 있습니다. 다만 당해 사업은 인터넷 상에서 다양한 분야와 여러가지 목적에 따라 이용되기 때문에 경기변동과 직,간접적인 연관성은 확인하기 어렵습니다. 또한 전자지불 결제수단에서 신용카드 거래금액이 다수를 차지하는 만큼 정부당국의 금융정책과 카드사들의 수수료정책에 따라 수익측면에서 영향을 받을 수 있는 가능성이 있습니다.

라. 경쟁요소- 전자상거래

현재 국내 전자지불서비스 시장은 KG이니시스를 선두로 NHN한국사이버결제, 토스페이먼츠 등 다수의 업체가 경쟁을 벌이고 있습니다. 이와같은 시장상황에서 당사는 전자지불대행 거래액 규모에서 PG분야 선두업체로 자리잡고 있습니다. 이는 당사가제공하는 이니페이(INIpay) 전자지불서비스가 결제의 보안성, 거래의 안정성, 지불수단의 다양성, 고객지향적 정산서비스등 에서 경쟁력을 확보하고 있기 때문입니다.

마. 관련법령 또는 정부규제 등

전자금융거래법(이하 "전금법"이라 합니다.)은 전자금융거래의 법률관계를 명확히 하여 전자금융거래의 안전성과 신뢰성을 확보함과 동시에 전자금융의 건전한 발전을 위한 기반조성을 위해 제정되었고, "전금법"의 시행에 따라 당사는 전자지급결제대행업체로 "전금법" 제28조 제4호 즉, "전자지급결제대행에 관한 업무를 행하고자 하는 자는 금융위원회에 등록하여야 한다"라는 규정에 따라 현재 전자금융업자로 등록되어 있습니다.

(2) 회사의 현황

가. 영업개황 - 전자상거래

KG이니시스는 지난 1998년 창립한 국내 최대 전자결제업체로 사업 시작 후 국내 최초로 암호화 인증기술과 데이터 보호기술, 전자서명기술을 기반으로 안전한 전자결제솔루션을 제공, 2년여 만에 국내 인터넷 전자결제 서비스 분야 1위 기업으로 성장했습니다.

또한 재무적인 안정성을 인정받아 설립 4년 만에 업계 최초 코스닥 시장에 상장하였으며, 자체 개발한 지불서비스 브랜드인 '이니페이(INIpay)'는 국내 신용카드 PG시장에서 시장점유율 1위를 차지하고 있는 KG이니시스의 대표 서비스로 자리잡았습니다. 현재 누적 17여만개의 가맹점을 확보했으며, 업계 최초 IDC(인터넷데이터센터) 이중화로 거래의 안정성을 확보하는 등 국내 최고의 기술력과 안정성을 바탕으로 고객의 만족에 최선을 다하고 있습니다. 더불어 계좌이체, 모바일 결제 원천서비스를 보유한 통합전자결제서비스 제공업체로서 수익성에 있어서도 뛰어난 경쟁력을 갖추고 있습니다.

더불어 2021년 9월 일본 현지 법인 KG Inicis Japan을 설립하여, PG서비스의 범위를 국외로 확장 중에 있습니다. 일본 현지 법인을 통해 일본 전자상거래 시장 진출을 원하는 국내 기업에게 원스톱 결제 서비스를 제공하고자 준비 중입니다. KG Inicis Japan과 일본 현지

PG사, 국내외 은행 등 각 분야 파트너사와 업무협약을 통해 국내 기업이 일본 현지에 법인을 설립하거나 계좌를 개설할 필요 없이 결제, 환전, 정산서비스를 받을 수 있어 가맹점 편의성 증대 및 당사 PG서비스 경쟁력 향상에 기여할 것으로 예상됩니다.

나. 시장점유율

전자결제시장 점유율로 본 경쟁구도는 당사가 선두를 유지하고 있고, 경쟁업체로는 토스페이먼츠, NHN한국사이버결제 등이 있습니다.

다. 시장의 특성

일정한 요건을 갖추고 금융감독원에 등록해야 하는 전자금융거래법의 시행은 영세한 신규업체의 진입을 막는 진입장벽 역할을 하였습니다. 현재 당사를 포함한 상위 업체가 시장 지배력을 확대하기 위하여 선의의 경쟁을 하고 있습니다.

라. 신규사업 등의 내용 및 전망

- VAN사업

당사는 2017년 1월 금융감독원에 VAN사업을 위한 등록절차를 끝마치고 2019년 7월부터 오프라인 VAN서비스를 개시하였습니다. 당사는 온라인 PG업계 1위 사업자로, 결제 사업에 오랜 운영 노하우와 카드사, 은행 등 금융기관과의 협의 능력을 보유하고 있어 높은 성장률을 보이고 있으며, 2021년 기준 월 평균 약 1억 8천만 건의 VAN 트래픽 처리를 하고 있습니다. 또한, 오프라인 기반의 F&B사업과의 연계를 통해 추가적인 거래건수 증가 및 수익 기여를 목표로 확장 진행 중에 있습니다. 또한 종교재단, 시민단체, NGO 등 비영리법인에까지 KIOSK 서비스 범위를 확대하고 있어 향후 실적 향상이 기대됩니다.

- 렌탈페이

2021년 구독경제 전용 솔루션인 '렌탈페이' 서비스를 출시했습니다. 렌탈페이 서비스는 상대적으로 진입장벽이 높은 렌탈 시장에 당사 가맹점이 손쉽게 진출할 수 있도록 돕고, 이를 통해 가맹점이 당사 서비스를 지속적으로 사용할 수 있도록 Lock-in 할 수 있는 효과가 있을 것으로 기대됩니다. 또한 최근 MZ세대의 소비 패턴에 걸맞은 BNPL 성격의 결제 서비스라는 특징이 있어 당사 거래액 및 매출액 증대에도 기여할 것으로 예상됩니다.

- 일본결제 서비스

2021년 9월 KG Inicis Japan 설립 후 기획 중인 일본결제 서비스는 일본 소비자들이 편의점페이, 라인페이 등 현지 결제수단으로 국내 가맹점에서 결제할 수 있도록 하는 솔루션으로, 가맹점이 손쉽게 해외 판로를 개척할 수 있도록 지원함으로써 당사 서비스에 대한 가맹점 충성도 제고 및 거래액 증대, 이익 향상을 기대할 수 있을 것으로 판단하고 있습니다.

- 기타 신규사업

다양한 간편결제 출시에 발맞춰 국내 최다 간편결제 서비스를 제공 중에 있습니다. 또, 비대면 온-오프 통합결제 환경으로 전환됨에 따라 사용자 및 가맹점 편의성을 개선한 무인화 매장 솔루션을 제공하고 있습니다.

- 인터넷전문은행

당사는 인터넷전문은행인 케이뱅크의 주요주주사로 참여하였습니다. 인터넷전문은행에서는

결제 플랫폼을 활용한 다양한 신규 지급결제 서비스와 빅데이터를 활용한 새로운 신용평가 시스템을 도입한 중금리 신용대출 서비스를 제공할 계획이며, 이를 통해 금융소비자에게 다양한 혜택을 제공하고 현재의 은행산업 경쟁력 제고의 촉매제 역할을 할 예정입니다.

[(주)케이지모빌리언스 사업 내용]

가. 산업의 특성

전자상거래산업은 오프라인에서 이루어지던 거래가 온라인상에서 시공간의 제약 없이 편리하게 이루어지는 형태의 산업입니다. 인터넷이 주요 커뮤니케이션 수단으로 자리 잡으면서 직접 상점에 가지 않고도 상거래를 하는 것이 일상화되었는데 이처럼 인터넷을 이용한 시간적, 공간적 한계 없이 다양한 서비스를 누릴 수 있는 기술적 배경에는 전자지불결제 (PG:Payment Gateway)가 있었습니다.

전자지불결제서비스는 전자상거래, 특히 쇼핑몰 등의 온라인 지불결제와 관련하여 은행, 카드사 등 금융기관과 쇼핑몰, 소비자 사이에서 온라인으로 이루어지는 금융거래를 신용카드를 포함하여 계좌이체, 휴대폰결제 등 다양한 결제수단을 통해 지원하는 서비스입니다.

이러한 결제수단 중 휴대폰결제의 주목할 만한 특성은 편리성에 있습니다. 기존의 전자화폐 등이 성공하지 못한 이유는 먼저 사용의 불편함에 있습니다. 기존 전자화폐를 이용하기 위해서는 화폐를 운영하는 업체에 회원으로 가입해야 하고, 선불카드인 경우는 사전에 자신이 사용할 금액을 입금해야만 사용이 가능하다는 불편이 있습니다. 대개의 경우 인터넷상에서 콘텐츠를 이용하거나 상품을 구매하고자 하는 고객은 자신이 선택한 콘텐츠 및 상품을 즉시 이용하고자 하나, 기존의 전자화폐는 이러한 욕구를 충족시키지 못하였습니다. 휴대폰결제는 이러한 불편을 극복할 수 있도록 회원가입 절차를 없애고, 즉시 콘텐츠 및 상품을 구매할 수 있도록 전체 결제 소요시간을 불과 15초 이내(특히 모바일 간편결제의 경우 8초 이내)로 단축하였으며, 서비스 결제 사고방지를 위해 한도를 도입하여 월 100만원 이내로 제한토록 운영하여 안전하고 편리한 결제서비스로의 위상을 정립하고 있습니다.

두 번째 특성은 보안성에 있습니다. 휴대폰 결제의 경우 2중 보안체제로 휴대폰을 분실하더라도 도용의 가능성이 없어 더욱 안전한 결제모델로 평가 받고 있습니다. 휴대폰 결제의 2중 보안체제는 첫째, 사용자인증으로 통신사 고객관리 서버에 연동된 시스템을 통해 실시간으로 해당 고객이 해당 전화의 가입고객인지를 확인하고, 둘째, 문자메세지로 1회성 비밀번호를 전송하여 입력하게 함으로써 해당고객이 전화를 소지하고 있는지를 재확인합니다. 이러한 보안체제는 사용자가 안심할 수 있는 결제를 보장하여 결제의 활성화를 꾀할 수 있는 주요한 특성이 되고 있습니다.

휴대폰결제 뿐만 아니라 전자지불결제산업이 타 제조업과 상이한 특성은 365일 24시간 서비스를 제공하고 있다는 점입니다. 이러한 특성은 인터넷의 상거래가 365일 24시간 운영되고 있기 때문이며, 전자상거래에 대한 결제시스템도 보조를 맞추어야 하기 때문입니다. 당사는 24시간 운영을 위해 시스템 및 인력을 추가 배치하여 결제장애 또는 가맹점 문의사항을 즉시 해결하고 있으며, 장애시 주요 담당자들 모두에게 경보를 통보할 수 있는 비상대책시스템을 상시 운영하고 있습니다.

나. 산업의 성장성

(1) 국내외 상황

전자지급결제는 각종 인터넷 사이트에서 콘텐츠 및 상품을 구매할 때 신용카드 또는 휴대폰을 활용하여 편리하고 안전하게 결제할 수 있도록 개발된 솔루션의 한 형태입니다. 이는 e-business의 여러 분야 중 전자지급결제에 해당하는 것으로 전자상거래가 이루어지는 근간이 되는 산업 분야라고 할 수 있습니다.

전자지급결제는 온라인 상의 디지털콘텐츠 및 실물 결제에 큰 강점이 있습니다. 이는 온라인 디지털콘텐츠 및 실물의 특성상 빠른 소비를 요하며, 인터넷과 모바일 환경에 모두 익숙한 국내 환경에서는 다양한 연령층이 이용고객이라는 점 때문입니다.

한편, 전자지급결제 산업의 경쟁 형태는 명목상으로는 자유경쟁이나 실질적으로는 과점 형태이며, 실제 각 서비스 분야별로 소수의 업체들이 경쟁하고 있습니다. 본 보고서 제출일 기준 신용카드 결제 시장의 경우 100여 개 사업자 중 KG이니시스, NHN한국사이버결제, 토스페이먼츠가 70% 이상 점유하고 있는 것으로 파악됩니다. 휴대폰 결제의 경우 당사를 포함하여 다날과 갤럭시아머니트리가 80% 이상 점유하고 있습니다.

이러한 시장의 과점화 현상은 결제시장의 특성으로 인해 향후에도 지속될 것으로 예상됩니다. 우선, 휴대폰 결제시장의 신규사업자 진입가능성은 매우 낮다고 할 수 있습니다. 그 첫 번째 이유는 신규 진입 시 이동통신사와의 새로운 사업 파트너십을 형성하여야 하며, 둘째, 기존 사업자들이 확보하고 있는 수만 개의 가맹점과 각각 새로이 계약을 체결해야 한다는 점 때문입니다.

다음으로 신용카드 결제는 기존사업자의 지배력 강화의 측면에서 살펴보면, 시장 상위업체의 지배력이 점차 강화된다고 할 수 있습니다. 그 이유는 결제사업의 경우 제휴 가맹점들의 수익과 직접적으로 연관되는 부분인 만큼 결제대행업체의 기술적인 안정성뿐만 아니라 재무적인 안정성도 결제대행업체의 선택 시에 크게 작용하기 때문이며, 이에 따라 시장 선도업체에 대한 편중현상은 향후 보다 확대될 것으로 판단됩니다. 따라서 당사의 시장점유율 확대에 있어 대형가맹점 및 중소형가맹점에 종합결제서비스(신용카드+ 휴대폰)를 제공하는 전략으로 점유율 확대를 위해 노력하고 있습니다.

(2) 산업의 성장성

통계청(온라인쇼핑시장동향)에 따르면 전자상거래 시장은 2020년 159조원에서 2021년 192조원으로 20.8% 성장하였습니다.

이는 O2O서비스, 간편결제 서비스 활성화 등의 이유로 오프라인 결제영역이 온라인으로 넘어오고 있기 때문으로 파악됩니다. 당사의 전방시장은 추후에도 이러한 고성장을 지속할 수 있을 것으로 예상됩니다.

또한 온라인 쇼핑 시장은 스마트폰의 보급, 모바일 쇼핑앱의 출시 등으로 급성장하고있는 시장입니다. 따라서 신용카드 결제와 더불어 모바일에서의 휴대폰 결제의 간편성(회원가입 및 공인인증 과정 없음)과 신용카드 미사용자의 모바일 주 결제수단으로 사용됨에 따라 당사 거래규모 역시 증가하고 있습니다.

휴대폰 결제 시장 규모는 2020년 약 7조원을 달성한 것으로 보고 있습니다. 소액결제산업 특성상 결제한도의 제한으로 성장성이 주춤한 것은 사실이나 2020년 4월부터 결제한도가

100만원으로 상향되었으며 향후 온라인 및 모바일 쇼핑 수요의 증가로 연평균 7% 이상의 성장을 지속할 것으로 판단합니다.

다. 경기변동의 특성 및 계절성

당해 산업은 인터넷상에서 여러 분야에 걸쳐 있으며, 경기변동과 직접적인 연관성은 낮은 편입니다. 다만, 경제성장에 따른 소비의 증가에 의해 사업은 성장 가능할 것으로 예상됩니다. 계절적인 요인과 관련성이 적은 편이나 여름, 겨울에는 방학으로 인해 게임콘텐츠 구매가 활성화되는 요인이 일부 있으며 연말에 인터넷 쇼핑 거래금액이 증가하는 요인이 일부 있습니다.

라. 시장에서 경쟁력을 좌우하는 요인 및 회사의 경쟁상의 강점

당해 산업인 전자결제 부문의 경쟁수단은 수수료, 시스템의 안정성으로 구분됩니다. 초기 전자결제산업의 경쟁수단은 수수료였습니다. 전자결제업체는 수수료를 마케팅수단으로 가맹점에 영입하였으며, 가맹점도 낮은 수수료를 제안하는 결제업체에게 자사의 결제서비스를 위탁하였습니다. 그러나 전자결제 의존도가 점차 증가함에 따라 시스템의 안정성을 확보한 전자결제업체로 이동하기 시작하면서 경쟁요소가 수수료에서 시스템의 안정성으로 변화하기 시작하였습니다. 가맹점의 결제서비스에 장애가 발생하면 장애기간동안 매출이 발생할 수 없으므로 수수료가 다소 높더라도 안정적인 시스템을 보유한 업체로 서비스를 변경하기 때문입니다.

당사의 경쟁상의 강점은 고객의 사이트에 적용된 결제수단별로 정산할 수 있는 멀티 정산시스템 구축과 통신사 정산시스템 운영경험이 있는 다수 전문인력을 보유하고 있다는 점입니다. 또한 업계 최초로 DR(재해복구)센터 구축을 완료함으로써 당사 고객은 결제시스템 안정성을 확보할 수 있고 당사는 비즈니스 연속성을 담보할 수 있게된 점도 당사의 강점입니다. 전자결제서비스는 사용상의 편리함, 2중 보안을 통한 높은 보안성 등을 이유로 급성장을 보이고 있는 서비스입니다.

마. 사업부문별 재무정보

연결실체는 전략적인 영업단위인 4개의 보고부문을 가지고 있습니다. 전략적 영업단위들은 서로 다른 생산품과 용역을 제공하며 각 영업 단위별로 요구되는 기술과 마케팅 전략이 다르므로 분리되어 운영되고 있습니다.

경영진은 부문에 배분될 자원에 의사결정을 하고 부문의 성과를 평가하기 위하여 부문의 영업이익을 기준으로 검토하고 있습니다.

연결실체의 부문별 내역은 다음과 같습니다.

부문	영업의성격
전자결제	온라인 통합전자지불, 시스템 소프트웨어 개발 및 공급
교육사업부문	교원 임용시험 등 학원 및 온라인 강좌, 교재 사업 등
IT사업부문	아이티 교육 학원 및 온라인 강좌, 교재 사업 등
기타교육사업부문	E-러닝 교육 및 집합교육 사업 등

기타사업 부문	이외 기타
---------	-------

당기와 전기 중 부문별 손익은 다음과 같습니다.

(단위: 천원)

구 분	당기			전기		
	매출액	영업손익	감가상각비	매출액	영업손익	감가상각비
전자결제	244,224,872	42,928,886	2,280,450	209,863,793	42,524,347	2,734,217
교육사업부문	27,337,943	3,419,948	2,515,282	25,548,674	3,253,550	2,051,276
IT사업부문	20,024,775	(441,501)	1,096,616	20,505,063	(531,049)	1,054,344
기타교육사업부문	14,980,677	1,928,443	2,004,371	14,377,162	792,678	1,637,814
기타사업부문	-	(2,965)	-	-	(2,637)	-
내부거래제거	(104,438)	(332,063)	332,063	(1,251,682)	(332,063)	332,063
합 계	306,463,829	47,500,748	8,228,782	269,043,010	45,704,826	7,809,714

*상기 재무수치는 연결기준입니다.

바. 신규사업등의 내용 및 전망

현재 결제시장의 트렌드를 보면 오프라인과 온라인의 경계가 허물어지고 개인간의 상거래가 확산되고 있으며 이러한 변화의 중심에는 새롭게 도입되는 기술이 있다고 볼 수 있습니다.

이를 핀테크에서 테크핀으로의 전환이라고도 합니다.

이러한 급격한 지불결제 시장의 변화에 선제적으로 대응코자 당사는 20여년간 결제시장에서 경쟁력을 키워온 IT 기반으로 여러 사업을 준비 해왔습니다.

2019년 오프라인 결제 온라인화(O2O)에 대비하여 '내조여왕' 이라는 서비스를 오픈하였습니다. '내조여왕' 서비스를 이용하면 가맹점은 새롭게 개발하거나 별도의 투자없이 문자메세지나 메신저등으로 언제 어디서나 손쉽게 고객에 결제를 요청할 수 있으며, 고객은 복잡한 결제프로그램이나 어플을 설치할 필요없이 다양한 결제수단으로 결제할 수 있는 획기적인 서비스입니다. 이미 대형프렌차이즈 학원이나 신문사 등 기존 오프라인에서 과금을 하는데 비용을 소요하고 있던 곳에서 needs가 많이 나타나고 있으며 2020년에 이어 2021년도에도 렌탈이나 공공요금 결제 등 수요가 확대될 것으로 기대하고 있습니다.

또한, 코로나19가 만든 언택트(untact)문화와도 맞물려 내조여왕은 비대면 결제서비스로 더욱 확대될 것으로 기대하고 있습니다.

2021년에는 휴대폰결제의 오프라인 진출이라는 목표로 ""모빌리언스카드"를 출시하였습니다. 모빌리언스카드는 신용카드와 동일한 실물카드로 국내 오프라인 가맹점에서 이용시 고객의 통신사 휴대폰결제 한도내에서 사전충전 하거나 정기적으로 충전하여 결제 할 수 있는 서비스입니다. 출시 이후 안정적인 결제서비스를 제공하고 있습니다.

2021년 당사는 기존 온라인 휴대폰결제 시장이 아닌 오프라인 시장, 구독경제 시장등 신규 영역에 집중하고 있습니다. 가장 먼저 진출예정인 신규시장은 보험료 결제시장입니다. 통계청에 따르면 2019년 기준 우리나라의 연간 보장성 보험료는 총 50조원 규모로 당사가 추정하는 전체 휴대폰결제 시장인 7조원 보다 큰 규모입니다.이런 보험료 결제 시장에 보험사와의 업무제휴를 통해 진출예정입니다.

2022년에도 전자결제시장에 안주하지 않고 새로운 사업을 추진 할 계획입니다. 우선 MVNO(알뜰폰)시장 진출을 통해 자체 고객을 확보하여 통신사로의 변모와 디지털자산관련 사업에 투자등을 추진 할 예정입니다. 신사업 관련하여 구체적인 계획이 확정되면 별도의 수단을 통해 안내하도록 하겠습니다.

사. 조직도

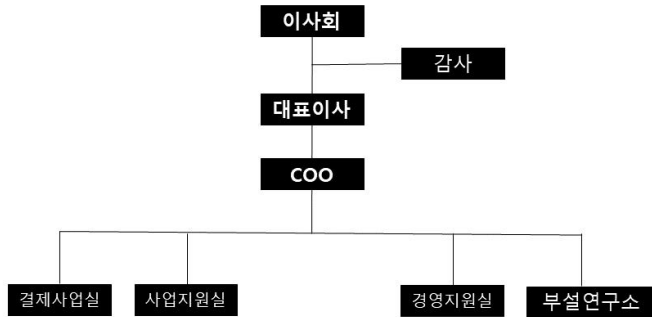

[(주)케이지에듀원 사업 내용]

(주)케이지에듀원은 당사의 주요종속회사로 2000년 5월 3일 (주)지캐스트로 설립되어 서울특별시 동작구 노량진동에 본사를 두고 인터넷프로그램 개발, 콘텐츠공급업 및 학원경영업 등을 영업목적으로 하고 있습니다. (주)케이지에듀원은 2006년 상호를 (주)웅진패스원으로 변경하였고, 2013년 3월 15일 최대주주가 (주)웅진씽크빅에서 (주)케이지모빌리언스로 변경됨에 따라 그 이후 상호를 (주)웅진패스원에서 (주)케이지패스원으로 변경하였습니다. 이후 2017년 10월 2일 (주)케이지아이티뱅크와 합병함으로써 상호를 (주)케이지에듀원으로 상호 변경하였습니다.

(주)케이지에듀원은 공무원, 교원임용, 대학편입, 학점은행, 세무/회계사, 직무교육, IT/SW 교육 등 7개 사업영역에서 교육사업을 진행하고 있습니다. 자세한 사업의 내용은 (주)케이지에듀원의 홈페이지의 회사소개(www.kgeduone.com) 내용을 참조하시기 바랍니다.

(주)케이지에듀원은 (주)케이지아이티뱅크(www.kgitbank.kr)와 합병을 통하여 사업영역을 확장하고 있습니다. 흡수합병된 케이지아이티뱅크는 국내 IT교육 서비스와 학점은행제 학위 취득 과정을 제공하는 교육 기업이었습니다. 전국 9개 직영지점과 1개의 평생교육원을 운영하고 있으며, 2016년 고용노동부 직업능력개발훈련 평가 결과 국내 동종기관 중 유일하게

전 지점 우수훈련기관으로 선정되기도 하였습니다.

IT교육을 위하여 정보보안, 네트워크, 시스템, 프로그래밍, 데이터베이스, 클라우드컴퓨팅 등 강의 커리큘럼과 각 부문별로 최적의 강사진을 제공하고 있으며 오프라인 기반의 직업능력 교육뿐만 아니라 전 과정을 온라인 웹/모바일로 수강할 수 있도록 2015년 11월부터 이러닝학 습센터 서비스를 시작하였습니다.

인공지능, 사물인터넷, 빅데이터, 모바일 등 첨단 정보통신기술이 요구되는 4차산업혁명 시 대에 컴퓨터를 활용한 창의력, 융합, 다양성, 맞춤형 교육 등에 기반을 두고 미래지향적인 교 육과정을 집중 개발 중이며, 특히 컴퓨터 코딩교육 시장에 올해 하반기부터 진입할 계획으로 전문 교.강사 육성 및 교육프로그램 개발에 박차를 가하고 있습니다.

(주)케이지에듀원은 2017년 10월 2일자로 존속회사를 (주)케이지에듀원으로 하는 (주)케이 지에듀원과 (주)케이지아이티뱅크의 소규모흡수합병을 완료하여, 향후 지속적인 성장이 가 능할 것으로 예상됩니다. (주)케이지에듀원과 (주)케이지아이티뱅크 간 합병에 대한 자세한 사항은 금감원 공시사이트(<http://dart.fss.kr/>)의 회사합병결정(중속회사의주요경영사항)를 확인하여 주시기 바랍니다.

(주)케이지에듀원은 중속회사인 이지캠퍼스를 소규모 합병을 완료하여 이지캠퍼스의 영업권 을 양수하여 교육, 도서출판, 기업HRD, 강연 컨설팅, VOD서비스를 제공하고 있습니다.

[(주)스룩 사업 내용]

당사의 중속회사인 (주)스룩(www.srook.net)은 국내 최초 무료 온라인 전자출판 솔루션을 제공하는 사이트입니다. 모든 자료는 E-book 형태로 공개되며, PC, 태블릿, 스마트폰 등 모 든 기기를 지원합니다. 사용자들은 마케팅 홍보물, 각종 기록물 등 다양한 콘텐츠를 무료로 E-book의 형태로 제작할 수 있으며, 나아가 해당 콘텐츠를 스룩사이트에서 유료로 사고팔 수 있습니다.

현재 자신의 SNS에 상품 URL을 링크하여 상품구매가 가능하게 만들어주는 스룩페이플 2017년 2월에 서비스를 시작하였으며, 인스타그램에 등록된 사진을 통해 구매와 연동시켜 주는 투브릿지 서비스를 시작하였습니다. 현재 사업의 성장 단계에 진입하여 시장에 호응을 얻고 있으며, SNS Commerce 의 혁신적인 서비스를 지속 개발할 예정입니다.

[LB전문투자형사모부동산투자신탁9호 사업 내용]

당사의 중속회사인 LB전문투자형사모부동산투자신탁9호는 2018년 5월 전문투자형사모집 합투자기구의 집합투자증권으로 설정되었으며, 투자대상재산은 서울 중구 통일로 92에 위치 한 KG타워입니다.

[크라운에프앤비(주) 사업 내용]

당사는 2020년 9월 중 500천원을 출자하여 지주사업 및 투자자금을 조달하는 특수목적법인

(SPC) 크라운에프앤비(주)를 설립하였습니다. 크라운에프앤비(주)는 9월 중 커피전문점 업체인 (주)할리스에프앤비 지분 93.8%를 취득하는 계약을 체결했습니다.

[(주)할리스에프앤비 사업 내용]

(주)할리스에프앤비(www.hollys.co.kr)는 1998년 국내 첫 에스프레소 커피전문점을 개점한 순수 국내 브랜드로서 2020년 11월 KG그룹으로 편입되었습니다. 부드럽고 깊은 커피 맛을 선호하는 한국 사람들의 입맛에 맞게 오픈 초창기부터 원두를 독자적으로 로스팅해 고객들의 사랑을 받고 있습니다. 할리스만의 시그니처 메뉴 확립은 물론, 소비자가 시간대별로 다양하게 즐길 수 있는 베이커리나 플레이트 등 메뉴 라인업을 확장하고 있습니다. 또한 소비자 이용행태를 반영해 상권별로 1인 좌석, 그룹석, 드라이브 스루 등 맞춤형 매장을 선보이고 있습니다. 현재 약 510개의 매장을 운영하고 있으며, 트렌드를 선도하는 다양한 활동으로 해마다 두 자릿수 성장을 이어나가며 대한민국 대표 커피전문기업으로 자리매김하고 있습니다.

[(주)케이지에프앤비 사업 내용]

당사의 종속회사인 케이지에프앤비는 케이에프씨코리아 인수를 위한 특수목적법인(SPC)로 경영자문 및 컨설팅업을 주 사업으로 영위하고 있습니다.

[(주)KG Inicis JAPAN 사업 내용]

당사의 종속회사인 KG Inicis JAPAN은 당사 PG서비스의 영역을 더욱 확장하기 위하여 2021년 9월 6일 신규 설립된 일본 법인이며, 당사 소유 지분을 100%로 설립되었습니다. KG Inicis Japan과 일본 현지 PG사, 일본 현지 은행 등 각 분야 파트너사와의 업무 협약을 통해, 국내 기업이 일본 현지에 법인을 설립하거나 계좌를 개설할 필요 없이 결제, 환전, 정산 서비스를 받을 수 있어 가맹점 편의성 증대 및 당사 PG서비스의 경쟁력 향상에 기여할 것으로 예상됩니다.

III. 재무에 관한 사항

1. 요약재무정보

과 목	제 24 기 (2021년 12월 31일)	제 23 기 (2020년 12월 31일)	제 22 기 (2019년 12월 31일)
자산			
유동자산	623,076,765,325	565,911,098,417	564,447,206,882
당좌자산	616,580,944,301	559,885,383,794	561,530,430,857
재고자산	6,495,821,024	6,025,714,623	2,916,776,025
비유동자산	807,012,388,964	834,591,636,185	713,563,653,222
투자자산	380,408,861,868	377,632,633,417	331,514,324,772
유형자산	142,828,631,357	149,444,053,499	143,166,980,752
무형자산	154,952,730,337	162,107,018,683	74,978,485,830
사용권자산	50,854,907,137	63,345,434,984	77,988,556,120
기타비유동자산	77,967,258,265	82,062,495,602	85,915,305,748
자산총계	1,430,089,154,289	1,400,502,734,602	1,278,010,860,104
부채			
유동부채	620,552,027,517	588,935,223,141	687,347,416,774
비유동부채	296,364,313,214	359,409,423,197	209,936,952,244
부채총계	916,916,340,731	948,344,646,338	897,284,369,018
자본			
지배기업의 소유주에게 귀속되는 자본	358,532,415,794	307,838,368,719	249,386,692,581
자본금	13,952,217,000	13,952,217,000	13,952,217,000
자본잉여금	67,677,362,504	67,669,527,144	70,029,056,090
기타자본항목	20,400,258,151	9,319,733,150	17,875,031,186
이익잉여금(결손금)	256,502,578,139	216,896,891,425	183,280,450,677
비지배지분	154,640,397,764	144,319,719,545	131,339,798,505
자본총계	513,172,813,558	452,158,088,264	380,726,491,086
자본과부채총계	1,430,089,154,289	1,400,502,734,602	1,278,010,860,104
	(2021.1.1~2021.12.31)	(2020.1.1~2020.12.31)	(2019.1.1~2019.12.31)
매출액	1,011,974,554,186	810,154,514,318	747,553,438,117
영업이익(영업손실)	106,647,236,661	98,005,684,762	82,217,853,896
계속사업이익(계속사업손실)	106,647,236,661	98,005,684,762	82,217,853,896
당기순이익(당기순손실)	62,089,717,150	52,980,203,486	60,026,123,572
지배기업의 소유주에게 귀속되는 당기순이익(손실)	48,128,028,852	42,440,291,635	49,992,263,921
지배기업소유주 기본 주당이익(손실)	1,808	1,771	1,868
지배기업소유주 희석 주당이익(손실)	1,808	1,771	1,868
연결에 포함된 회사 수	8	7	10

나. 요약 (별도)재무정보(단위 : 원)

과 목	제 24 기 (2021년 12월 31일)	제 23 기 (2020년 12월 31일)	제 22 기 (2019년 12월 31일)
자산			
유동자산	250,927,365,658	217,972,363,562	236,447,170,776
당좌자산	250,656,707,915	217,670,888,265	236,301,241,690
재고자산	270,657,743	301,475,297	145,929,086
비유동자산	471,611,223,003	472,823,701,935	315,468,898,160
투자자산	453,748,651,967	451,249,562,806	16,264,283,751
유형자산	5,070,089,854	6,677,951,050	5,960,117,846
무형자산	5,050,582,547	6,682,914,839	7,371,830,914
기타비유동자산	7,741,898,635	8,213,273,240	285,872,665,649
자산총계	722,538,588,661	690,796,065,497	551,916,068,936
부채			
유동부채	401,967,974,717	417,810,969,504	345,557,971,539
비유동부채	15,227,419,491	14,266,375,728	4,557,923,749
부채총계	417,195,394,208	432,077,345,232	350,115,895,288
자본			
자본금	13,952,217,000	13,952,217,000	13,952,217,000
자본잉여금	60,768,512,960	60,768,512,960	60,768,512,960
기타자본항목	19,268,121,729	8,821,961,012	(18,103,146,191)
이익잉여금(결손금)	211,354,342,764	175,176,029,293	145,182,589,879
자본총계	305,343,194,453	258,718,720,265	201,800,173,648
자본과부채총계	722,538,588,661	690,796,065,497	551,916,068,936
종속·관계·공동기업 투자주식평가방법	원가법	원가법	원가법
	(2021.1.1~2021.12.31)	(2020.1.1~2020.12.31)	(2019.1.1~2019.12.31)
매출액	598,222,352,764	515,820,849,188	481,270,151,086
영업이익(영업손실)	53,087,914,599	47,657,394,563	41,112,243,794
당기순이익(당기순손실)	45,391,792,726	38,792,679,309	40,601,536,702
기본주당이익(손실)	1,705	1,457	1,500
희석주당이익(손실)	1,705	1,457	1,500

다. 이익잉여금처분계산서(안)

(단위: 원)

과 목	당 기	전 기
I. 미처분이익잉여금	205,248,097,300	170,001,430,909
전기이월미처분이익잉여금	159,753,313,029	131,223,890,455
확정급여제도의 재측정요소	102,991,545	(15,138,855)
당기순이익	45,391,792,726	38,792,679,309
II. 임의적립금 이입액	-	-
III. 이익잉여금처분액	(11,712,134,720)	(10,248,117,880)
이익준비금	(1,064,739,520)	(931,647,080)

현금배당 (당기: 1주당 400원, 전기: 1주당 350원)	(10,647,395,200)		(9,316,470,800)	
IV. 차기이월미처분이익잉여금		193,535,962,580		159,753,313,029

2. 연결재무제표

연결 재무상태표

제 24 기	2021.12.31 현재
제 23 기	2020.12.31 현재
제 22 기	2019.12.31 현재

(단위 : 원)

	제 24 기	제 23 기	제 22 기
자산			
유동자산	623,076,765,325	565,911,098,417	564,447,206,882
현금및현금성자산	272,778,148,408	206,141,311,018	255,122,936,258
단기금융상품	28,328,903,757	12,613,526,281	12,589,912,674
매출채권	43,624,161,811	37,970,819,126	37,697,081,585
금융선급금	207,095,504,280	227,210,931,988	197,697,801,044
재고자산	6,495,821,024	6,025,714,623	2,916,776,025
기타유동채권	40,298,988,157	54,842,839,755	34,556,630,345
공정가치측정금융 자산			14,940,362,363
기타유동자산	6,090,749,857	6,610,130,432	8,349,083,978
당기법인세자산	31,779,203	495,727,074	576,622,610
매각예정처분자산	18,332,708,828	14,000,098,120	
비유동자산	807,012,388,964	834,591,636,185	713,563,653,222
장기대출채권	600,000,000	600,000,000	600,000,000
장기금융선급금	15,678,762,972	17,113,611,510	18,535,891,141
기타비유동채권	47,515,089,510	46,515,652,218	45,224,525,805
장기금융상품	200,000,000		6,500,000
비유동공정가치측 정금융자산	116,293,719,280	106,410,571,507	70,034,714,305
관계기업에 대한 투 자	69,934,100,124	73,387,527,869	47,911,212,224
투자부동산	194,181,042,464	197,834,534,041	213,568,398,243
유형자산	142,828,631,357	149,444,053,499	143,166,980,752
사용권자산	50,854,907,137	63,345,434,984	77,988,556,120
무형자산	154,952,730,337	162,107,018,683	74,978,485,830
기타비유동자산	753,868,331	632,845,130	5,533,779,340
이연법인세자산	13,219,537,452	17,200,386,744	16,014,609,462

자산총계	1,430,089,154,289	1,400,502,734,602	1,278,010,860,104
부채			
유동부채	620,552,027,517	588,935,223,141	687,347,416,774
매입채무	5,205,716,187	2,901,901,608	11,806,088,523
금융예수금	339,772,760,310	349,814,076,127	294,670,993,941
기타유동채무	99,729,927,176	105,774,150,168	126,120,767,548
단기차입금	34,800,000,000	47,280,000,000	64,300,000,000
유동성장기차입금	50,000,000,000		334,763,020
유동성사채			100,000,000,000
유동성교환사채			9,800,000,000
파생상품부채			95,413
유동성리스부채	19,400,721,497	20,249,092,655	22,516,178,708
계약부채	17,043,612,455	19,016,427,795	15,095,769,600
기타유동부채	37,231,720,142	26,408,038,817	28,097,252,897
당기법인세부채	16,753,769,750	16,877,735,971	14,605,507,124
매각예정처분부채	613,800,000	613,800,000	
비유동부채	296,364,313,214	359,409,423,197	209,936,952,244
기타비유동채무	8,292,609,141	7,591,835,375	5,109,899,256
장기차입금	216,400,000,000	269,020,000,000	133,360,000,000
리스부채	34,008,724,081	46,539,317,690	51,791,287,734
비유동계약부채	52,042,292	66,041,178	
기타비유동부채	2,665,743,114	2,742,681,341	5,628,519,714
순확정급여부채	2,354,389,847	2,564,101,299	12,140,017,990
이연법인세부채	32,590,804,739	30,885,446,314	1,907,227,550
부채총계	916,916,340,731	948,344,646,338	897,284,369,018
자본			
지배기업 소유주지분	358,532,415,794	307,838,368,719	249,386,692,581
자본금	13,952,217,000	13,952,217,000	13,952,217,000
자본잉여금	67,677,362,504	67,669,527,144	70,029,056,090
기타자본항목	20,400,258,151	9,319,733,150	(17,875,031,186)
이익잉여금	256,502,578,139	216,896,891,425	183,280,450,677
비지배지분	154,640,397,764	144,319,719,545	131,339,798,505
자본총계	513,172,813,558	452,158,088,264	380,726,491,086
부채와자본총계	1,430,089,154,289	1,400,502,734,602	1,278,010,860,104

연결 포괄손익계산서

제 24 기 2021.01.01 부터 2021.12.31 까지

제 23 기 2020.01.01 부터 2020.12.31 까지

제 22 기 2019.01.01 부터 2019.12.31 까지

(단위 : 원)

	제 24 기	제 23 기	제 22 기
매출액	1,011,974,554,186	810,154,514,318	747,553,438,117
매출원가	757,864,185,185	588,323,463,872	546,213,973,927
매출총이익	254,110,369,001	221,831,050,446	201,339,464,190
판매비와관리비	145,898,558,269	120,672,784,163	107,686,731,066
대손상각비	1,564,574,071	3,152,581,521	11,434,879,228
영업이익	106,647,236,661	98,005,684,762	82,217,853,896
금융수익	4,094,255,829	4,626,750,405	11,861,633,156
금융비용	14,984,808,774	8,480,712,246	8,163,352,410
기타수익	7,756,555,357	985,581,528	5,702,828,179
기타비용	20,996,952,732	6,447,149,979	11,868,108,515
기타의대손상각비	953,076,330	1,080,378,509	175,785,018
지분법손익	5,152,830,336	4,027,875,734	4,323,009,619
법인세비용차감전당기 순이익	86,716,040,347	91,637,651,695	83,898,078,907
법인세비용	24,626,323,197	29,717,268,679	22,888,138,445
계속영업당기순이익	62,089,717,150	61,920,383,016	61,009,940,462
세후중단영업손익		(8,940,179,530)	(983,816,890)
당기순이익	62,089,717,150	52,980,203,486	60,026,123,572
기타포괄손익	11,766,754,872	27,281,359,976	8,247,904,635
당기손익으로 재분류 될 수 있는 항목	691,885,654	253,849,180	229,116,255
지분법자본변동	691,885,654	253,849,180	148,646,925
해외사업환산손익			80,469,330
당기손익으로 재분류 되지 않는항목	11,074,869,218	27,027,510,796	8,018,788,380
기타포괄손익-공정 가치측정금융자산	10,442,648,608	26,955,099,972	9,398,209,196
확정급여제도의 재 측정요소	41,948,210	264,286,917	(1,358,842,554)
관계기업의 재측정 요소	590,272,400	(191,876,093)	(20,578,262)
총포괄손익	73,856,472,022	80,261,563,462	68,274,028,207
당기순이익의 귀속			
지배기업소유주지분	48,128,028,852	42,440,291,635	49,992,263,921
비지배지분	13,961,688,298	10,539,911,851	10,033,859,651
총 포괄손익의 귀속			
지배기업소유주지분	59,852,756,915	69,595,306,124	58,622,007,160

비지배지분	14,003,715,107	10,666,257,338	9,652,021,047
주당손익 (단위 : 원)			
지배기업소유주 기본 주당이익 (단위 : 원)	1,808	1,771	1,868
지배기업소유주 기본 주당중단영업이익 (단위 : 원)		(177)	(22)
희석주당손익 (단위 : 원)			
지배기업소유주 희석 주당이익 (단위 : 원)	1,808	1,771	1,868
지배기업소유주 희선 주당중단영업이익 (단위 : 원)		(177)	(22)

연결 자본변동표

제 24 기 2021.01.01 부터 2021.12.31 까지

제 23 기 2020.01.01 부터 2020.12.31 까지

제 22 기 2019.01.01 부터 2019.12.31 까지

(단위 : 원)

	자본							
	지배기업 소유주지분					비지배지분	자본 합계	
	자본금	자본잉여금	기타자본항목	이익잉여금	지배기업 소유주지분 합계			
2019.01.01 (기초자본)	13,952,217,000	69,636,450,864	(9,763,235,018)	139,426,973,109	213,252,405,955	125,072,827,816	338,325,233,771	
총포괄손익	당기순이익			49,992,263,921	49,992,263,921	10,033,859,651	60,026,123,572	
	지분법자본변동		148,646,925		148,646,925		148,646,925	
	기타포괄손익-공정가 치측정금융자산평가손 익			9,209,979,152		9,209,979,152	188,230,044	9,398,209,196
	해외사업환산손익			80,469,330		80,469,330		80,469,330
	확정급여제도의 재측 정요소			(788,773,906)	(788,773,906)	(570,068,648)	(1,358,842,554)	
	지분법이익잉여금							
	관계기업의 재측정요 소				(20,578,262)	(20,578,262)		(20,578,262)
소유주와의 거래 등	연차배당			(8,285,546,400)	(8,285,546,400)	(2,959,111,800)	(11,244,658,200)	
	자기주식의 취득		(14,594,779,360)		(14,594,779,360)		(14,594,779,360)	
	주식보상비용							
	종속기업의 지분을 변 동 등		392,605,226			392,605,226	(425,938,558)	(33,333,332)
기타포괄손익-공정가치측정지분상품 처분에 따른 대체			(2,956,112,215)	2,956,112,215				
2019.12.31 (기말자본)	13,952,217,000	70,029,056,090	(17,875,031,186)	183,280,450,677	249,386,692,581	131,339,798,505	380,726,491,086	
2020.01.01 (기초자본)	13,952,217,000	70,029,056,090	(17,875,031,186)	183,280,450,677	249,386,692,581	131,339,798,505	380,726,491,086	

총포괄손익	당기순이익				42,440,291,635	42,440,291,635	10,539,911,851	52,980,203,486
	지분법자본변동			253,849,180		253,849,180		253,849,180
	기타포괄손익-공정가치측정금융자산평가손익			26,940,915,156		26,940,915,156	14,184,816	26,955,099,972
	해외사업환산손익							
	확정급여제도의 재측정요소				152,126,246	152,126,246	112,160,671	264,286,917
	지분법이익잉여금							
	관계기업의 재측정요소				(191,876,093)	(191,876,093)		(191,876,093)
	소유주와의 거래 등							
연차배당				(8,784,101,040)	(8,784,101,040)	(2,959,111,800)	(11,743,212,840)	
자기주식의 취득								
주식보상비용								
종속기업의 지분율 변동 등		(2,359,528,946)			(2,359,528,946)	5,272,775,502	2,913,246,556	
기타포괄손익-공정가치측정지분상품 처분에 따른 대체								
2020.12.31 (기말자본)	13,952,217,000	67,669,527,144	9,319,733,150	216,896,891,425	307,838,368,719	144,319,719,545	452,158,088,264	
2021.01.01 (기초자본)	13,952,217,000	67,669,527,144	9,319,733,150	216,896,891,425	307,838,368,719	144,319,719,545	452,158,088,264	
총포괄손익	당기순이익				48,128,028,852	48,128,028,852	13,961,688,298	62,089,717,150
	지분법자본변동			691,885,654		691,885,654		691,885,654
	기타포괄손익-공정가치측정금융자산평가손익			10,373,403,639		10,373,403,639	69,244,969	10,442,648,608
	해외사업환산손익							
	확정급여제도의 재측정요소				69,166,370	69,166,370	(27,218,160)	41,948,210
	지분법이익잉여금							
	관계기업의 재측정요소				590,272,400	590,272,400		590,272,400
	소유주와의 거래 등							
연차배당				(9,316,470,800)	(9,316,470,800)	(3,860,612,140)	(13,177,082,940)	
자기주식의 취득								
주식보상비용			149,925,600		149,925,600		149,925,600	
종속기업의 지분율 변동 등		7,835,360			7,835,360	177,575,252	185,410,612	
기타포괄손익-공정가치측정지분상품 처분에 따른 대체			(134,689,892)	134,689,892				
2021.12.31 (기말자본)	13,952,217,000	67,677,362,504	20,400,258,151	256,502,578,139	358,532,415,794	154,640,397,764	513,172,813,558	

연결 현금흐름표

제 24 기 2021.01.01 부터 2021.12.31 까지
제 23 기 2020.01.01 부터 2020.12.31 까지
제 22 기 2019.01.01 부터 2019.12.31 까지

(단위 : 원)

	제 24 기	제 23 기	제 22 기
영업활동현금흐름	134,932,801,578	126,902,766,824	225,743,136,574

영업활동으로부터 창출된 현금흐름	165,473,233,101	158,459,165,642	249,563,635,036
이자수취	3,182,894,725	2,193,285,936	3,686,341,216
이자지급	(11,750,519,354)	(8,866,360,126)	(10,477,166,886)
배당금수취	216,060,049	41,768,454	488,976,964
법인세납부	(22,188,866,943)	(24,925,093,082)	(17,518,649,756)
투자활동현금흐름	(27,266,726,767)	(175,960,472,291)	(60,996,092,455)
단기금융상품의 감소	24,048,886,827	18,925,000,000	11,153,757,016
단기금융상품의 증가	(39,508,311,919)	(13,948,613,607)	(5,492,249,101)
장기금융상품의 취득	(200,000,000)		
기타채권의 감소	34,875,629,285	20,758,608,959	78,526,375,082
기타채권의 증가	(28,954,903,730)	(16,092,313,563)	(76,768,965,120)
공정가치측정금융자산의 처분	255,952,384	30,253,912,700	60,781,894,398
공정가치측정금융자산의 취득		(15,075,802,020)	(63,138,530,330)
유형자산의 처분	441,131,846	161,887,664	60,382,819
유형자산의 취득	(8,631,873,882)	(9,211,009,970)	(18,189,097,682)
무형자산의 처분	105,954,544	163,356,003	151,962,500
무형자산의 취득	(6,814,000,791)	(5,806,878,589)	(2,559,273,350)
투자부동산의 취득	(27,226,080)	(106,360,800)	
종속기업 및 관계기업 투자의 처분	7,142,034,749		
종속기업 및 관계기업 투자의 취득		(22,999,987,900)	(127,128,713)
지분취득 관련 미지급금의 감소	(10,000,000,000)	(30,000,000,000)	
사업결합으로 인한 현금유입		6,902,427,425	
사업결합으로 인한 현금유출		(139,884,698,593)	(70,023,219,974)
매각예정자산의 처분			24,628,000,000
재무활동현금흐름	(41,037,918,226)	91,495,861	(75,997,975,358)
단기차입금의 증가	242,421,000,000	119,184,939,989	142,342,700,000
단기차입금의 상환	(260,901,000,000)	(129,162,299,361)	(167,442,339,728)
장기차입금의 차입	3,380,000,000	136,620,000,000	126,400,000,000
장기차입금의 상환		(480,000,000)	(126,627,000,000)
보증금의 증가	5,306,099,014	18,749,561,744	1,628,805,030
보증금의 감소	(629,887,313)	(1,108,722,660)	(3,397,036,400)
사채의 발행		50,000,000,000	200,000,000,000

사채의 상환		(150,000,000,000)	(200,000,000,000)
교환사채의 상환		(9,800,000,000)	
리스부채의 상환	(17,622,457,597)	(16,043,868,161)	(23,030,333,367)
배당금의 지급	(13,177,082,940)	(11,743,212,840)	(11,244,658,200)
자기주식의 취득			(14,594,779,360)
종속기업투자주식의 일부 처분	59,742,000		
종속기업의투자주식 의 추가취득		(1,883,578,880)	(33,333,333)
종속기업의 유상증자		642,914,924	
연결자본거래로 인한 현금유입액	125,668,610		
기타재무활동으로 인 한 현금흐름		(4,884,238,894)	
현금및현금성자산의 증 가(감소)	66,628,156,585	(48,966,209,606)	88,749,068,761
기초 현금및현금성자산	206,141,311,018	255,122,936,258	166,371,044,782
외화환산으로 인한 현금 의 변동	8,680,805	(15,415,634)	2,822,715
기말 현금및현금성자산	272,778,148,408	206,141,311,018	255,122,936,258

3. 연결재무제표 주석

제24기: 2021년 12월 31일 현재

제23기: 2020년 12월 31일 현재

주식회사 케이지이니시스와 그 종속기업

1. 일반사항

주식회사 케이지이니시스(이하 "지배기업" 또는 "당사")는 1998년 11월 3일 인터넷 및 전자상거래 운용의 용역사업 등을 사업목적으로 설립되었으며, 본사는 서울특별시 중구 통일로 92에 소재하고 있습니다. 지배기업의 주요 영업은 인터넷 지불서비스이며, 2002년 11월 22일자로 한국증권거래소 코스닥시장에 주권을 상장하였습니다.

지배기업의 당기말 현재 주요 주주의 현황은 다음과 같습니다.

주 주 명	소유주식수(주)	지분율(%)
KG케미칼(주)	11,045,852	39.58%

과재선	297,576	1.07%
자기주식	1,285,946	4.61%
기타	15,275,060	54.74%
합 계	27,904,434	100.00%

1.1 종속기업 현황

당기말 및 전기말 현재 지배기업의 연결대상 종속기업 현황은 다음과 같습니다.

회사명	영업활동	지분율(*1)		소재지	결산월
		당기말	전기말		
㈜케이지모빌리언스	온라인 정보제공, 솔루션개발 · 판매업 및 데이터서비스업	52.70%	52.70%	대한민국	12월
㈜스룩(*2,4)	소프트웨어 하드웨어 자문 및 개발공급업 제작 및 판매업	46.14%	48.57%	대한민국	12월
㈜케이지에듀원	학원경영업, 도서출판업, 소프트웨어개발업	76.49%	76.49%	대한민국	12월
㈜케이지에프앤비	사업경영 및 관리자문업	100.00%	100.00%	대한민국	12월
크라운에프앤비㈜	투자업	100.00%	100.00%	대한민국	12월
㈜할리스에프앤비	체인화음식점업(프랜차이즈)	93.80%	93.80%	대한민국	12월
LB전문투자형사모부동산투자신탁9호(*3)	부동산임대업	100.00%	100.00%	대한민국	12월
KG Inicis Japan(*5)	시스템 소프트웨어 개발 및 공급업	100.00%	-	일본	12월

(*1) 지분율은 종속기업의 발행주식수에서 자기주식수를 차감한 유통주식수로 계산된 유효 지분율입니다.

(*2) 간접소유를 포함한 소유 지분율은 과반수 미만이나 나머지 주주는 모두 소액주주로 넓게 분산되어 있으며 과거 주주총회에서 지배기업 또는 종속기업의 지분율만으로도 의사결정 과정에서 과반수의 의결권을 행사할 수 있었던 상황 등을 감안하여 지배력이 있는 것으로 판단되어 종속기업으로 분류하였습니다.

(*3) 지분율은 2종 수익증권을 기준으로 산정되었습니다.

(*4) 당기중 지배기업 지분의 일부 처분으로 인해 지분율이 변동되었습니다.

(*5) 당기 중 설립되었습니다.

1.2 주요 종속기업의 요약 재무정보

당기말 현재 연결대상 종속기업의 요약재무현황은 다음과 같습니다.

(1) 당기

(단위: 천원)

회사명	자 산	부 채	자 본	매출액	당기순손익	총포괄손익
㈜케이지모빌리언스	437,187,427	150,229,674	286,957,753	239,642,276	29,156,439	29,238,675
㈜스룩	2,802,555	1,670,431	1,132,124	4,582,597	(460,095)	(460,095)
㈜케이지에듀원	81,038,432	42,287,399	38,751,033	62,343,395	2,419,655	2,434,654
㈜케이지에프앤비	178,660	-	178,660	-	(40,221)	(40,221)
크라운에프앤비㈜	145,140,617	90,655,311	54,485,306	-	(3,702,958)	(3,702,958)
㈜할리스에프앤비	143,535,776	71,553,777	71,981,999	85,578,804	1,896,682	1,896,682
LB전문투자형사모부동산투자신탁 9호	214,959,453	134,692,180	80,267,273	12,663,295	3,838,836	3,838,836
KG Inicis Japan	481,547	8,514	473,033	-	(42,087)	(42,087)

(2) 전기

(단위: 천원)

회사명	자 산	부 채	자 본	매출액	당기순손익	총포괄손익
㈜케이지모빌리언스	413,502,780	147,621,037	265,881,743	204,350,244	23,380,192	23,731,870
㈜스룩	2,913,677	1,320,728	1,592,949	4,433,021	(128,056)	(165,143)
㈜케이지에듀원	82,179,224	45,862,845	36,316,379	60,430,899	400,529	320,338
모바일핀테크이차	-	-	-	1,080,528	(1)	(1)
㈜케이지올렛(*1)	-	-	-	14,378,610	1,335,968	1,335,968
㈜케이지에프앤비	213,381	-	213,381	-	(24,074,475)	(24,074,475)
㈜케이에프씨코리아(*2)	-	-	-	94,837,305	(2,878,741)	(2,878,741)
크라운에프앤비(주)	145,426,748	87,238,485	58,188,263	-	(2,009,736)	(2,009,736)
㈜할리스에프앤비(*3)	154,276,476	84,191,159	70,085,317	17,246,085	(1,582,557)	(1,582,557)
LB부동산투자신탁	217,576,443	135,162,804	82,413,639	10,407,121	3,737,366	3,737,366

(*1) 전기 중 합병으로 인해 합병전까지의 손익 정보입니다.

(*2) 전기 중 매각전까지의 손익 정보입니다.

(*3) 연결 편입 이후의 손익 정보입니다

2. 중요한회계정책

다음은 연결재무제표 작성에 적용된 중요한 회계정책입니다. 이러한 정책은 별도의 언급이 없다면, 표시된 회계기간에 계속적으로 적용됩니다.

2.1 연결재무제표 작성 기준

지배기업 및 종속기업(이하 '연결실체')의 연결재무제표는 한국채택국제회계기준(이하 기업 회계기준)에 따라 작성되었습니다. 한국채택국제회계기준은 국제회계기준위원회("IASB")가 발표한 기준서와 해석서 중 대한민국이 채택한 내용을 의미합니다.

연결재무제표는 다음을 제외하고는 역사적원가에 기초하여 작성하였습니다.

- 특정금융자산과 금융부채(파생상품 포함)
- 순공정가치로 측정하는 매각예정자산
- 확정급여제도와 공정가치로 측정하는 사외적립자산

한국채택국제회계기준은 연결재무제표 작성 시 중요한 회계추정의 사용을 허용하고 있으며, 회계정책을 적용함에 있어 경영진의 판단을 요구하고 있습니다. 보다 복잡하고 높은 수준의 판단이 필요한 부분이나 중요한 가정 및 추정이 필요한 부분은 주석3에서 설명하고 있습니다.

2.2 회계정책과 공시의 변경

2.2.1 연결실체가 채택한 제·개정 기준서 및 해석서

연결실체는 2021년 1월 1일로 개시하는 회계기간부터 다음의 개정 기준서 및 해석서를 신규로 적용하였습니다.

(1) 기업회계기준서 제1109호 '금융상품', 제1039호 '금융상품: 인식과 측정', 제1107호 '금융상품: 공시', 제1104호 '보험계약' 및 제1116호 '리스' 개정 - 이자율지표 개혁(2단계 개정)

이자율지표 개혁과 관련하여 상각후원가로 측정되는 금융상품의 이자율지표 대체시 장부금액이 아닌 유효이자율을 조정하고, 위험회피관계에서 이자율지표 대체가 발생한 경우에도 중단없이 위험회피회계를 계속할 수 있도록 하는 등의 예외규정을 포함하고 있습니다. 해당 기준서의 개정이 연결재무제표에 미치는 중요한 영향은 없습니다.

(2) 기업회계기준서 제1116호 '리스' 개정 - 2021년 6월 30일 후에도 제공되는 코로나19 관련 임차료 할인 등

코로나19의 직접적인 결과로 발생한 임차료 할인 등이 리스변경에 해당하는지 평가하지 않을 수 있도록 하는 실무적 간편법의 적용대상이 2022년 6월 30일 이전에 지급하여야 할 리스료에 영향을 미치는 리스료 감면으로 확대되었습니다. 연결실체는 이 개정 기준을 조기적용하여 회계정책을 변경하였으며, 해당 기준서의 조기적용으로인해 연결재무제표에 미치는 중요한 영향은 없습니다.

2.2.2 연결실체가 적용하지 않은 제·개정 기준서 및 해석서

제정 또는 공포되었으나 시행일이 도래하지 않아 적용하지 아니한 제·개정 기준서 및 해석서는 다음과 같습니다.

(1) 기업회계기준서 제1103호 '사업결합' 개정 - 개념체계의 인용

사업결합 시 인식할 자산과 부채의 정의를 개정된 재무보고를 위한 개념체계를 참조하도록 개정되었으나, 기업회계기준서 제1037호 '충당부채, 우발부채 및 우발자산' 및 해석서 제2121호 '부담금'의 적용범위에 포함되는 부채 및 우발부채에 대해서는 해당 기준서를 적용하도록 예외를 추가하고, 우발자산이 취득일에 인식되지 않는다는 점을 명확히 하였습니다. 동 개정사항은 2022년 1월 1일 이후 시작하는 회계연도부터 적용되며, 조기적용이 허용됩니다. 연결실체는 동 개정으로 인해 연결재무제표에 중요한 영향은 없을 것으로 예상하고 있습니다.

(2) 기업회계기준서 제1016호 '유형자산' 개정 - 의도한 사용 전의 매각금액

기업이 자산을 의도한 방식으로 사용하기 전에 생산된 품목의 판매에서 발생하는 수익을 생산원가와 함께 당기손익으로 인식하도록 요구하며, 유형자산의 취득원가에서 차감하는 것을 금지하고 있습니다. 동 개정사항은 2022년 1월 1일 이후 시작하는 회계연도부터 적용되며, 조기적용이 허용됩니다. 연결실체는 동 개정으로 인한 연결재무제표의 영향을 검토 중에 있

습니다.

(3) 기업회계기준서 제1037호 '충당부채, 우발부채 및 우발자산' 개정 - 손실부담계약: 계약 이행원가

손실부담계약을 식별할 때 계약이행원가의 범위를 계약 이행을 위한 증분원가와 계약 이행에 직접 관련되는 다른 원가의 배분이라는 점을 명확히 하였습니다. 동 개정사항은 2022년 1월 1일 이후 시작하는 회계연도부터 적용되며, 조기적용이 허용됩니다. 연결실체는 동 개정으로 인해 연결재무제표에 중요한 영향은 없을 것으로 예상하고 있습니다.

(4) 기업회계기준서 제1001호 '재무제표 표시' 개정 - 부채의 유동/비유동 분류

보고기간말 현재 존재하는 실질적인 권리에 따라 유동 또는 비유동으로 분류되며, 부채의 결제를 연기할 수 있는 권리의 행사가능성이나 경영진의 기대는 고려하지 않습니다. 또한, 부채의 결제에 자기지분상품의 이전도 포함되나, 복합금융상품에서 자기지분상품으로 결제하는 옵션이 지분상품의 정의를 충족하여 부채와 분리하여 인식된 경우는 제외됩니다. 동 개정사항은 2023년 1월 1일 이후 시작하는 회계연도부터 적용하며, 조기적용이 허용됩니다. 연결실체는 동 개정으로 인해 연결재무제표에 중요한 영향은 없을 것으로 예상하고 있습니다.

(5) 기업회계기준서 제1001호 '재무제표 표시' - '회계정책'의 공시

중요한 회계정책을 정의하고 공시하도록 하며, 중요성 개념을 적용하는 방법에 대한 지침을 제공하기 위하여 국제회계기준 실무서 2 '회계정책 공시'를 개정하였습니다. 동 개정 사항은 2023년 1월 1일 이후 최초로 시작하는 회계연도부터 적용되며 조기적용이 허용됩니다. 연결실체는 동 개정으로 인한 연결재무제표의 영향을 검토 중에 있습니다.

(6) 기업회계기준서 제1008호 '회계정책, 회계추정의 변경 및 오류' - '회계추정'의 정의

회계추정을 정의하고, 회계정책의 변경과 구별하는 방법을 명확히 하였습니다. 동 개정 사항은 2023년 1월 1일 이후 최초로 시작하는 회계연도부터 적용되며 조기적용이 허용됩니다. 연결실체는 동 개정으로 인해 연결재무제표에 중요한 영향은 없을 것으로 예상하고 있습니다.

(7) 기업회계기준서 제1012호 '법인세' - 단일거래에서 생기는 자산과 부채에 대한 이연법인세

자산 또는 부채가 최초로 인식되는 거래의 최초 인식 예외 요건에 거래시점 동일한 가산할 일시적차이와 차감할 일시적차이를 발생시키지 않는 거래라는 요건을 추가하였습니다. 동 개정사항은 2023년 1월 1일 이후 시작하는 회계연도부터 적용하며, 조기적용이 허용됩니다. 연결실체는 동 개정으로 인해 연결재무제표에 중요한 영향은 없을 것으로 예상하고 있습니다.

(8) 한국채택국제회계기준 연차개선 2018-2020

한국채택국제회계기준 연차개선 2018-2020은 2022년 1월 1일 이후 시작하는 회계연도부터 적용되며, 조기적용이 허용됩니다. 연결실체는 동 개정으로 인해 연결재무제표에 중요한 영향은 없을 것으로 예상하고 있습니다.

- 기업회계기준서 제1101호 '한국채택국제회계기준의 최초 채택': 최초채택기업인 종속기업
- 기업회계기준서 제1109호 '금융상품': 금융부채 제거 목적의 10% 테스트 관련 수수료
- 기업회계기준서 제1116호 '리스': 리스 인센티브
- 기업회계기준서 제1041호 '농림어업': 공정가치 측정

2.3 연결

연결실체는 기업회계기준서 제1110호 '연결재무제표'에 따라 연결재무제표를 작성하고 있습니다.

(1) 종속기업

종속기업은 지배기업이 지배하고 있는 모든 기업입니다. 당사가 투자한 기업에 관여해서 변동이익에 노출되거나 변동이익에 대한 권리가 있고, 투자한 기업에 대해 자신의 힘으로 그러한 이익에 영향을 미칠 능력이 있는 경우, 해당 기업을 지배한다고 판단합니다. 종속기업은 지배기업이 지배하게 되는 시점부터 연결재무제표에 포함되며, 지배력을 상실하는 시점에 연결재무제표에서 제외됩니다.

연결실체의 사업결합은 취득법으로 회계처리 됩니다. 이전대가는 취득일의 공정가치로 측정하고, 사업결합으로 취득한 식별가능한 자산·부채 및 우발부채는 취득일의 공정가치로 최초 측정하고 있습니다. 연결실체는 청산 시 순자산의 비례적 몫을 제공하는 비지배지분을 사업결합 건별로 판단하여 피취득자의 순자산 중 비례적 지분 또는 공정가치로 측정합니다. 그 밖의 비지배지분은 다른 기준서의 요구사항이 없다면 공정가치로 측정합니다. 취득관련 원가는 발생 시 당기비용으로 인식됩니다.

영업권은 이전대가, 피취득자에 대한 비지배지분의 금액과 취득자가 이전에 보유하고 있던 피취득자에 대한 지분의 취득일의 공정가치 합계액이 취득한 식별가능한 순자산을 초과하는 금액으로 인식됩니다. 이전대가 등이 취득한 종속기업 순자산의 공정가액보다 작다면, 그 차액은 당기손익으로 인식됩니다.

연결실체 내의 기업간에 발생하는 거래로 인한 채권, 채무의 잔액, 수익과 비용 및 미실현이익 등은 제거됩니다. 또한 종속기업의 회계정책은 지배기업이 채택한 회계정책을 일관성 있게 적용하기 위해 차이가 나는 경우 수정됩니다.

지배력의 상실을 발생시키지 않는 비지배지분과의 거래는 비지배지분의 조정금액과 지급 또는 수취한 대가의 공정가치의 차이를 지배기업의 소유주에게 귀속되는 자본으로 직접 인식합니다.

연결실체가 종속기업에 대해 지배력을 상실하는 경우, 보유하고 있는 해당 기업의 잔여 지분은 동 시점에 공정가치로 재측정되며, 관련 차액은 당기손익으로 인식됩니다.

(2) 관계기업

관계기업은 연결실체가 유의적 영향력을 보유하는 기업이며, 관계기업 투자는 최초에 취득 원가로 인식하며 이후 지분법을 적용합니다. 연결실체와 관계기업 간의 거래에서 발생한 미 실현이익은 연결실체의 관계기업에 대한 지분에 해당하는 부분만큼 제거됩니다. 관계기업의 손실 중 연결실체의 지분이 관계기업에 대한 투자지분(순투자의 일부를 구성하는 장기투자 지분 포함)과 같거나 초과하는 경우에는 지분법 적용을 중지합니다. 단, 연결실체의 지분이 영(0)으로 감소된 이후 추가 손실분에 대하여 연결실체에 법적-의제의무가 있거나, 관계기업을 대신하여 지급하여야 하는 경우, 그 금액까지만 손실과 부채로 인식합니다. 또한 관계기업 투자에 대한 객관적인 손상의 징후가 있는 경우 관계기업 투자의 회수가능액과 장부금액과의 차이는 손상차손으로 인식됩니다. 연결실체는 지분법을 적용하기 위하여 관계기업의 재무제표를 이용할 때, 유사한 상황에서 발생한 동일한 거래나 사건에 대하여 연결실체가 적용하는 회계정책과 동일한 회계정책이 적용되었는지 검토하여 필요한 경우 관계기업의 재무제표를 조정합니다.

2.4 외화환산

(1) 기능통화와 표시통화

연결실체는 연결실체 내 개별기업의 재무제표에 포함되는 항목들을 각각의 영업활동이 이뤄지는 주된 경제 환경에서의 통화("기능통화")를 적용하여 측정하고 있습니다. 연결실체의 기능통화는 대한민국 원화(KRW)이며, 연결재무제표는 대한민국 원화(KRW)로 표시되어 있습니다.

(2) 외화거래와 보고기간말의 환산

외화거래는 거래일의 환율 또는 재측정되는 항목인 경우 평가일의 환율을 적용한 기능통화로 인식됩니다. 외화거래의 결제나 화폐성 외화 자산·부채의 환산에서 발생하는 외환차이는 당기손익으로 인식됩니다.

비화폐성 금융자산·부채로부터 발생하는 외환차이는 공정가치 변동손익의 일부로 보아 당기손익-공정가치 측정 지분상품으로부터 발생하는 외환차이는 당기손익으로, 기타포괄손익-공정가치 측정 지분상품의 외환차이는 기타포괄손익에 포함하여 인식됩니다.

2.5 금융자산

(1) 분류

연결실체는 다음의 측정 범주로 금융자산을 분류합니다.

- 당기손익-공정가치 측정 금융자산
- 기타포괄손익-공정가치 측정 금융자산
- 상각후원가 측정 금융자산

금융자산은 금융자산의 관리를 위한 사업모형과 금융자산의 계약상 현금흐름 특성에 근거하여 분류합니다.

공정가치로 측정하는 금융자산의 손익은 당기손익 또는 기타포괄손익으로 인식합니다. 채무상품에 대한 투자는 해당 자산을 보유하는 사업모형에 따라 그 평가손익을 당기손익 또는 기타포괄손익으로 인식합니다. 연결실체는 금융자산을 관리하는 사업모형을 변경하는 경우에만 채무상품을 재분류합니다.

단기매매항목이 아닌 지분상품에 대한 투자는 최초 인식시점에 후속적인 공정가치 변동을 기타포괄손익으로 표시할 것을 지정하는 취소불가능한 선택을 할 수 있습니다. 지정되지 않은 지분상품에 대한 투자의 공정가치 변동은 당기손익으로 인식합니다.

(2) 측정

연결실체는 최초 인식시점에 금융자산을 공정가치로 측정하며, 당기손익-공정가치 측정 금융자산이 아닌 경우에 해당 금융자산의 취득과 직접 관련되는 거래원가는 공정가치에 가산합니다. 당기손익-공정가치 측정 금융자산의 거래원가는 당기손익으로 비용처리합니다.

내재파생상품을 포함하는 복합계약은 계약상 현금흐름이 원금과 이자로만 구성되어 있는지

를 결정할 때 해당 복합계약 전체를 고려합니다.

① 채무상품

금융자산의 후속적인 측정은 금융자산의 계약상 현금흐름 특성과 그 금융자산을 관리하는 사업모형에 근거합니다. 연결실체는 채무상품을 다음의 세 범주로 분류합니다.

(가) 상각후원가 측정 금융자산

계약상 현금흐름을 수취하기 위해 보유하는 것이 목적인 사업모형 하에서 금융자산을 보유하고, 계약상 현금흐름이 원리금만으로 구성되어 있는 자산은 상각후원가로 측정합니다. 상각후원가로 측정하는 금융자산으로서 위험회피관계의 적용 대상이 아닌 금융자산의 손익은 해당 금융자산을 제거하거나 손상할 때 당기손익으로 인식합니다. 유효이자율법에 따라 인식하는 금융자산의 이자수익은 '금융수익'에 포함되며 매출채권 등에 대한 손상은 대손상각비로 표시됩니다. 제각된 채권 금액의 후속적인 회수는 동일한 계정과목에 대한 차감으로 인식하고 있습니다.

(나) 기타포괄손익-공정가치 측정 금융자산

계약상 현금흐름의 수취와 금융자산의 매도 둘 다를 통해 목적을 이루는 사업모형 하에서 금융자산을 보유하고, 계약상 현금흐름이 원리금만으로 구성되어 있는 금융자산은 기타포괄손익-공정가치로 측정합니다. 손상차손(환입)과 이자수익 및 외환손익을 제외하고는, 공정가치로 측정하는 금융자산의 평가손익은 기타포괄손익으로 인식합니다. 금융자산을 제거할 때에는 인식한 기타포괄손익누계액을 자본에서 당기손익으로 재분류합니다. 유효이자율법에 따라 인식하는 금융자산의 이자수익은 '금융수익'에 포함됩니다. 외환손익은 '금융수익 또는 금융비용'으로 표시하고 손상차손은 '기타비용'으로 표시합니다.

(다) 당기손익-공정가치측정 금융자산

상각후원가 측정이나 기타포괄손익-공정가치 측정 금융자산이 아닌 채무상품은 당기손익-공정가치로 측정됩니다. 위험회피관계가 적용되지 않는 당기손익-공정가치 측정 채무상품의 손익은 당기손익으로 인식하고 발생한 기간에 '금융수익 또는 금융비용'으로 표시합니다.

② 지분상품

연결실체는 모든 지분상품에 대한 투자를 후속적으로 공정가치로 측정합니다. 공정가치 변동을 기타포괄손익으로 표시할 것을 선택한 장기적 투자목적 또는 전략적 투자목적의 지분상품에 대해 기타포괄손익으로 인식한 금액은 해당 지분상품을 제거할 때에도 당기손익으로 재분류하지 않습니다. 이러한 지분상품에 대한 배당수익은 연결실체가 배당을 받을 권리가 확정된 때 '금융수익'으로 당기손익으로 인식합니다.

당기손익-공정가치로 측정하는 금융자산의 공정가치 변동은 '금융수익 또는 금융비용'으로 표시합니다. 기타포괄손익-공정가치로 측정하는 지분상품에 대한 손상차손(환입)은 별도로 구분하여 인식하지 않습니다.

(3) 손상

연결실체는 미래전망정보에 근거하여 상각후원가로 측정하거나 기타포괄손익-공정가치로 측정하는 채무상품에 대한 기대신용손실을 평가합니다. 손상 방식은 신용위험의 유의적인 증가 여부에 따라 결정됩니다. 단, 매출채권 및 기타채권에 대해 연결실체는 채권의 최초 인식시점부터 전체기간 기대신용손실을 인식하는 간편법을 적용합니다. 매출채권 등에 대한 손상은 대손상각비로 표시되고 있습니다. 제각된 금액의

후속적인 회수는 동일한 계정과목에 대한 차감으로 인식하고 있습니다.

(4) 인식과 제거

금융자산의 정형화된 매입 또는 매도는 매입일 또는 매도일에 인식하거나 제거합니다. 금융자산은 현금흐름에 대한 계약상 권리가 소멸하거나 금융자산을 양도하고 소유에 따른 위험과 보상의 대부분을 이전한 경우에 제거됩니다.

(5) 금융상품의 상계

금융자산과 부채는 인식한 자산과 부채에 대해 법적으로 집행가능한 상계권리를 현재 보유하고 있고, 순액으로 결제하거나 자산을 실현하는 동시에 부채를 결제할 의도를 가지고 있을 때 상계하여 연결재무상태표에 순액으로 표시합니다. 법적으로 집행 가능한 상계권리는 미래사건에 좌우되지 않으며, 정상적인 사업과정의 경우와 채무불이행의 경우 및 지급불능이나 파산의 경우에도 집행가능한 것을 의미합니다.

2.6 매출채권

매출채권은 공정가치로 인식할 때에 유의적인 금융요소를 포함하지 않는 경우에는 무조건적인 대가의 금액으로 최초 인식합니다. 매출채권은 후속적으로 유효이자율법을 적용한 상각후원가에 손실충당금을 차감하여 측정됩니다.(연결실체의 매출채권 회계처리에 대한 추가적인 사항은 주석 9, 손상에 대한 회계정책은 주석 4.1.2 참조)

2.7 금융선급금

연결실체는 전자지불결제대행업을 통하여 최종소비자가 결제한 거래금액에 대해, 거래처로부터 연결실체가 수납을 받기전 대금을 지급하는 경우 금융선급금으로 인식합니다. 이는 가맹점과 계약된 정산주기에 따라 서비스 이용 수수료를 제외한 거래금액을 선정산 지급한 경우 동채권을 금융선급금으로 계상하고 상각후원가로 측정합니다.

2.8 파생상품

파생상품은 파생상품 계약 체결 시점에 공정가치로 최초 인식되며 이후 공정가치로 재측정됩니다. 위험회피회계의 적용 요건을 충족하지 않는 파생상품의 공정가치변동은 거래의 성격에 따라 "기타수익(비용) 또는 금융수익(비용)" 으로 인식됩니다.

2.9 재고자산

재고자산은 원가는 순실현가능가치 중 작은 금액으로 표시되고, 재고자산의 원가는 업종에 따라 다르게 적용되며 선입선출법 및 총평균법에 따라 결정됩니다.

2.10 유형자산

유형자산은 원가에서 감가상각누계액과 손상차손누계액을 차감하여 표시됩니다. 역사적 원가는 자산의 취득에 직접적으로 관련된 지출을 포함합니다.

토지를 제외한 자산은 취득원가에서 잔존가치를 제외하고, 다음의 추정 경제적 내용연수에 걸쳐 정액법으로 상각됩니다.

과 목	추정 내용연수	과 목	추정 내용연수
건물	30년 ~ 40년	기계장치	4년 ~ 10년
시설장치	4년 ~ 5년	집기비품 등	4년 ~ 8년

유형자산의 감가상각방법과 잔존가치 및 경제적 내용연수는 매 회계연도 말에 재검토되고 필요한 경우 추정의 변경으로 조정됩니다.

2.11 무형자산

영업권은 이전대가, 피취득자에 대한 비지배지분의 금액과 취득자가 이전에 보유하고 있던 피취득자에 대한 지분의 취득일의 공정가치 합계액이 취득한 식별가능한 순자산을 초과하는 금액으로 인식되며, 원가에서 손상차손누계액을 차감한 금액으로 표시되고 있습니다. 영업권을 제외한 무형자산은 역사적 원가로 최초 인식되고, 원가에서 상각누계액과 손상차손누계액을 차감한 금액으로 표시됩니다.

내부적으로 창출한 무형자산은 기술적 실현가능성, 미래경제적효익 등을 포함한 자산 인식요건이 충족된 시점 이후에 발생한 지출금액의 합계입니다. 회원권은 이용 가능 기간에 대하여 예측가능한 제한이 없으므로 내용연수가 한정되지 않아 상각되지 않습니다. 한정된 내용연수를 가지는 다음의 무형자산은 추정내용연수동안 정액법으로 상각됩니다.

구 분	상각방법	추정 내용연수
개발비	정액법	5년
산업재산권	정액법	5년
소프트웨어	정액법	5년

기타의무형자산	정액법	1 ~ 15년
---------	-----	---------

2.12 투자부동산

임대수익이나 투자차익을 목적으로 보유하고 있는 부동산은 투자부동산으로 분류됩니다. 투자부동산은 최초 인식시점에 원가로 측정되며, 최초 인식 후에는 원가에서 감가상각누계액과 손상차손누계액을 차감한 금액으로 표시됩니다. 투자부동산 중 토지를 제외한 투자부동산은 추정 경제적 내용연수 25~40년 동안 정액법으로 상각됩니다.

2.13 비금융자산의 손상

영업권이나 내용연수가 비한정인 무형자산에 대하여는 매년, 상각대상 자산에 대하여는 자산손상을 시사하는 징후가 있을 때 손상검사를 수행하고 있습니다. 손상차손은 회수가능액(사용가치 또는 처분부대원가를 차감한 순공정가치 중 높은 금액)을 초과하는 장부금액만큼 인식되고 영업권 이외의 비금융자산에 대한 손상차손은 매 보고기간말에 환입가능성이 검토됩니다.

2.14 매입채무와 기타채무

매입채무와 기타채무는 연결실체가 보고기간말 전에 재화나 용역을 제공받았으나 지급되지 않는 부채입니다. 해당채무는 무담보이며, 보통 인식 후 30일 이내에 지급됩니다. 매입채무와 기타채무는 지급기일이 보고기간 후 12개월 후가 아니라면 유동부채로 표시되었습니다. 해당 채무자들은 최초에 공정가치로 인식되고 후속적으로 유효이자율법을 적용한 상각후원가로 측정됩니다.

2.15 금융부채

(1) 분류 및 측정

금융보증계약, 금융자산의 양도가 제거조건을 충족하지 못하는 경우에 발생하는 금융부채를 제외한 모든 비과생금융부채는 상각후원가로 측정하는 금융부채로 분류되고 있으며, 연결채무상대표 상 "매입채무", "금융예수금", "차입금 및 사채", "기타채무" 등으로 표시됩니다.

(2) 제거

금융부채는 계약상 의무가 이행, 취소 또는 만료되어 소멸되거나 기존 금융부채의 조건이 실질적으로 변경된 경우에 연결채무상대표에서 제거됩니다. 소멸하거나 제3자에게 양도한 금융부채의 장부금액과 지급한 대가(양도한 비현금자산이나 부담한 부채를 포함)의 차액은 당기손익으로 인식합니다.

2.16 금융예수금

연결실체는 전자지불결제대행업을 통하여 최종소비자가 결제한 거래금액에 대해 원천사로부터 대금을 받은 후, 연결실체의 가맹점으로 수수료와 부가가치세를 제외하여 지급하고 있습니다. 연결실체가 원천사로부터 대금을 수령한 시점부터 가맹점에게 지급할 의무를 가지고, 해당 채무를 금융예수금으로 계상하고 있습니다.

2.17 금융보증계약

연결실체가 제공한 금융보증계약은 최초 인식시 공정가치로 측정되며, 후속적으로는 다음 중 큰 금액으로 측정하여 “기타채무”로 인식됩니다.

- (1) 금융상품의 손상규정에 따라 산정한 손실충당금
- (2) 최초인식금액에서 기업회계기준서 제1115호에 따라 인식한 이익누계액을 차감한 금액

2.18 충당부채

충당부채는 과거사건의 결과로 존재하는 현재의무(법적의무 또는 의제의무)로서, 당해 의무를 이행하기 위하여 경제적효익을 갖는 자원이 유출될 가능성이 높으며 그 의무의 이행에 소요되는 금액을 신뢰성 있게 추정할 수 있는 경우에 인식하고 있습니다.

충당부채로 인식하는 금액은 관련된 사건과 상황에 대한 불가피한 위험과 불확실성을 고려하여 현재의무를 보고기간 말에 이행하기 위하여 소요되는 지출에 대한 최선의 추정치입니다. 화폐의 시간가치 효과가 중요한 경우 충당부채는 의무를 이행하기 위하여 예상되는 지출액의 현재가치로 평가하고 있습니다.

2.19 당기법인세 및 이연법인세

법인세비용은 당기법인세와 이연법인세로 구성됩니다. 법인세는 기타포괄손익이나 자본에 직접 인식된 항목과 관련된 금액은 해당 항목에서 직접 인식하며, 이를 제외하고는 당기손익으로 인식됩니다.

법인세비용은 보고기간말 현재 제정됐거나 실질적으로 제정된 세법을 기준으로 측정됩니다. 연결실체내의 각 기업의 경영진은 적용 가능한 세법 규정이 해석에 따라 달라질 수 있는 상황에 대하여 연결실체내의 각 기업이 세무신고 시 적용한 세무정책에 대하여 주기적으로 평가하고 있습니다. 연결실체는 세무당국에 납부할 것으로 예상되는 금액에 기초하여 당기법인세비용을 인식합니다.

이연법인세는 자산과 부채의 장부금액과 세무기준액의 차이로 발생하는 일시적 차이에 대하여 장부금액을 회수하거나 결제할 때의 예상 법인세효과로 인식됩니다. 다만, 사업결합 이외의 거래에서 자산·부채를 최초로 인식할 때 발생하는 이연법인세자산과 부채는 그 거래가 회계이익이나 과세소득에 영향을 미치지 않는다면 인식되지 않습니다.

이연법인세자산은 차감할 일시적 차이가 사용될 수 있는 미래 과세소득의 발생가능성이 높은 경우에 인식됩니다.

종속기업, 관계기업 및 공동기업 투자지분과 관련된 가산할 일시적 차이에 대해 소멸시점을 통제할 수 있는 경우, 그리고 예측가능한 미래에 일시적 차이가 소멸하지 않을 가능성이 높은 경우를 제외하고 이연법인세부채를 인식하고 있습니다. 또한 이러한 자산으로부터 발생하는 차감할 일시적 차이에 대하여 일시적 차이가 예측가능한 미래에 소멸할 가능성이 높고 일시적 차이가 사용될 수 있는 과세소득이 발생할 가능성이 높은 경우에만 이연법인세자산을 인식하고 있습니다.

이연법인세자산과 부채는 법적으로 당기법인세자산과 당기법인세부채를 상계할 수 있는 권

리를 연결실체내의 각 기업이 보유하고 있으며, 동시에 이연법인세자산과 부채가 동일한 과세당국에 의해서 부과되는 법인세와 관련이 있으면서 순액으로 결제할 의도가 있는 경우에 상계됩니다.

2.20 종업원급여

연결실체의 퇴직연금제도는 확정기여제도와 확정급여제도로 구분됩니다.

확정기여제도는 연결실체가 고정된 금액의 기여금을 별도 기금에 지급하는 퇴직연금제도이며, 기여금은 종업원이 근무 용역을 제공했을 때 비용으로 인식됩니다.

확정급여제도는 확정기여제도를 제외한 모든 퇴직연금제도입니다. 일반적으로 확정급여제도는 연령, 근속연수나 급여수준 등의 요소에 의하여 종업원이 퇴직할 때 지급받을 퇴직연금 급여의 금액이 확정됩니다. 확정급여제도와 관련하여 연결재무상태표에 계상된 부채는 보고 기간말 현재 확정급여채무의 현재가치에서 사외적립자산의 공정가치를 차감한 금액입니다. 확정급여채무는 매년 독립된 보험계리인에 의해 예측단위적립방식에 따라 산정되며, 확정급여채무의 현재가치는 그 지급시점과 만기가 유사한 우량회사채의 이자율로 기대미래현금유출액을 할인하여 산정됩니다. 한편, 순확정급여부채와 관련한 재측정요소는 기타포괄손익으로 인식됩니다.

제도개정, 축소 또는 정산이 발생하는 경우, 과거근무원가 또는 정산으로 인한 손익은 당기손익으로 인식됩니다.

연결실체 내 일부 기업들은 장기 근속 임직원에게 장기종업원급여를 제공하고 있습니다. 기타장기종업원급여는 확정급여제도와 동일한 방법으로 측정되며, 근무원가, 기타장기종업원 급여부채의 순이자 및 재측정요소는 당기손익으로 인식됩니다.

2.21 수익인식

(1) 수행의무의 식별 및 수익인식 시점

연결실체는 온라인/오프라인 상에서 디지털 콘텐츠 및 실물을 구매할 경우에 유/무선(휴대폰) 전화를 이용하여 결제(통신과금)를 할 수 있도록 결제솔루션을 제공하는 전자지불결제(PG:Payment Gateway)사업과 인터넷프로그램 개발, 콘텐츠공급업 및 학원경영업 등을 영업목적으로 하는 교육업 사업, 프랜차이즈 요식업 및 임대업을 주사업으로 영위하고 있습니다.

유/무선(휴대폰) 전화를 이용한 전자결제대행서비스는 결제대행서비스 및 그에 부수되는 결제대금정산서비스로 이루어지며, 교육업 및 임대업의 경우 용역의 제공에 대하여 일정기간에 걸쳐 수익을 인식하거나, 용역이 제공되는 시점에 수익을 인식하고 있습니다. 한편, 프랜차이즈 요식업 등의 재화의 판매에 따른 수익은 고객에게 재화의 통제가 이전되는 시점에 인식하고 있습니다.

연결실체는 식별된 수행의무 중 결제대행서비스와 정산서비스는 상호의존도나 상호관련성이 매우 높은 것으로 판단하여 단일 수행의무로 식별하여 결제대행서비스를 제공하는 시점에 수익을 인식합니다.

(2) 고객의 고객에게 지급할 대가

연결실체는 고객에게 마케팅비용을 지급하거나 고객의 고객에게 할인을 제공하고 있습니다. 기업회계기준서 제1115호 적용 시 고객(또는 고객의 고객)에게 지급할 대가가 고객이 연결실체에 구별되는 재화나 용역을 이전함에 따른 대가로 지급하는 것이 아니라면 그 대가는 거래가격에서 차감하여 인식 합니다.

(3) 변동대가

연결실체는 받을권리를 갖게 될 대가를 더 잘 예측할 것으로 예상하는 기댓값 방법을 사용하여 변동대가를 추정하고, 고객에게 지급하고 있는 장려금 및 일부 수수료는 변동대가에 해당하는 것으로 보아 매출 차감으로 계상합니다.

(4) 계약체결 증분원가

연결실체는 영업대행사의 계약 체결 실적에 따라 판매수수료를 지급하고 있습니다. 이러한 계약체결 증분원가는 자산으로 인식하고, 계약 기간에 걸쳐 상각합니다. 연결실체는 계약의 갱신권이 고객에게 중요한 권리를 제공하지 못하므로 최초계약기간에 걸쳐 환불되지 않는 선수수수료를 인식하고, 이에 대응되는 계약체결 증분원가도 동 기간에 걸쳐 상각하여 비용을 인식합니다.

(5) 반품 및 환불

연결실체는 고객이 취소(환불)할 것으로 예상되는 결제금액 중 연결실체 수익 총액을 환불 부채로 인식하고 수익을 조정하고 있으며, 고객이 반품 권리를 행사할 때 고객으로부터 결제금액을 회수할 권리를 가지므로 연결실체 수익에 대응하는 원가만큼 자산을 인식하고 해당 금액만큼 매출원가를 조정합니다.

2.22 리스

2.22.1 리스이용자

연결실체는 다양한 매장, 사무실, 창고, 자동차를 리스하고 있습니다. 리스계약은 일반적으로 1~5년의 고정기간으로 체결되지만 아래 (1)에서 설명하는 연장선택권이 있을 수 있습니다.

계약에는 리스요소와 비리스요소가 모두 포함될 수 있습니다. 연결실체는 상대적 개별 가격에 기초하여 계약 대가를 리스요소와 비리스요소에 배분하였습니다. 그러나 연결실체가 리스이용자인 부동산 리스의 경우 리스요소와 비리스요소를 분리하지 않고 하나의 리스요소로 회계처리하는 실무적 간편법을 적용하였습니다.

리스조건은 개별적으로 협상되며 다양한 계약조건을 포함합니다. 리스계약에 따라 부과되는 다른 제약은 없지만 리스자산을 차입금의 담보로 제공할 수는 없습니다.

연결실체는 리스된 자산을 사용할 수 있는 리스개시일에 사용권자산과 이에 대응하는 부채를 인식합니다.

리스에서 생기는 자산과 부채는 최초에 현재가치기준으로 측정합니다. 리스부채는 다음 리스료의 순현재가치를 포함합니다.

- 받을 리스 인센티브를 차감한 고정리스료(실질적인 고정리스료 포함)

- 개시일 현재 지수나 요율을 사용하여 최초 측정한, 지수나 요율(이율)에 따라 달라지는 변동리
스료
- 잔존가치보증에 따라 연결실체(리스이용자)가 지급할 것으로 예상되는 금액
- 연결실체(리스이용자)가 매수선택권을 행사할 것이 상당히 확실한 경우에 그 매수선택권의 행
사가격
- 리스기간이 연결실체(리스이용자)의 종료선택권 행사를 반영하는 경우에 그 리스를 종료하기
위하여 부담하는 금액

또한 리스부채의 측정에는 상당히 확실한(reasonably certain) 연장선택권에 따라 지급될 리스료를 포함합니다.

리스의 내재이자율을 쉽게 산정할 수 있는 경우 그 이자율로 리스료를 할인합니다. 내재이자율을 쉽게 산정할 수 없는 경우에는 리스이용자가 비슷한 경제적 환경에서 비슷한 기간에 걸쳐 비슷한 담보로 사용권자산과 가치가 비슷한 자산을 획득하는 데 필요한 자금을 차입한다면 지급해야 할 이자율인 리스이용자의 증분차입이자율을 사용합니다.

연결실체는 증분차입이자율을 다음과 같이 산정합니다.

- 가능하다면 개별 리스이용자가 받은 최근 제3자 금융 이자율에 제3자 금융을 받은 이후 재무상
태의 변경을 반영

연결실체는 지수나 요율에 따라 달라지는 변동리스료의 경우 지수나 요율이 유효할 때까지 리스부채에 포함하지 않는 변동리스료의 잠재적 미래 증가 위험에 노출되어 있습니다. 지수나 요율에 따라 달라지는 리스료의 조정액이 유효한 시점에서 리스부채를 재평가하고 사용권자산을 조정합니다.

각 리스료는 리스부채의 상환과 금융원가로 배분합니다. 금융원가는 각 기간의 리스부채 잔액에 대하여 일정한 기간 이자율이 산출되도록 계산된 금액을 리스기간에 걸쳐 당기손익으로 인식합니다.

사용권자산은 다음 항목들로 구성된 원가로 측정합니다.

- 리스부채의 최초 측정금액
- 받은 리스 인센티브를 차감한 리스개시일이나 그 전에 지급한 리스료
- 리스이용자가 부담하는 리스개설직접원가
- 복구원가의 추정치

사용권자산은 리스개시일부터 사용권자산의 내용연수 종료일과 리스기간 종료일 중 이른 날까지의 기간동안 감가상각합니다. 연결실체가 매수선택권을 행사할 것이 상당히 확실한(reasonably certain) 경우 사용권자산은 기초자산의 내용연수에 걸쳐 감가상각합니다.

사무실비품 및 자동차의 단기리스와 모든 소액자산 리스와 관련된 리스료는 정액 기준에 따라 당기손익으로 인식합니다. 단기리스는 리스기간이 12개월 이하인 리스이며, 소액리스자

산은 소액의 사무실 가구등의 비품으로 구성되어 있습니다.

연결실체 전체에 걸쳐 부동산 리스계약에 연장선택권을 포함하고 있습니다. 이러한 조건들은 계약 관리 측면에서 운영상의 유연성을 극대화하기 위해 사용됩니다. 보유하고 있는 대부분의 연장선택권은 해당 리스제공자가 아니라 연결실체가 행사할 수 있습니다.

2.22.2 리스제공자

연결실체가 리스제공자인 경우 운용리스에서 생기는 리스수익은 리스기간에 걸쳐 정액기준으로 인식합니다. 운용리스 체결 과정에서 부담하는 리스개설직접원가를 기초자산의 장부금액에 더하고 리스료 수익과 같은 기준으로 리스기간에 걸쳐 비용으로 인식합니다. 각 리스된 자산은 연결재무상태표에서 그 특성에 기초하여 표시하였습니다.

연결실체가 중간리스제공자인 경우 전대리스는 기초자산이 아닌 상위리스에서 생기는 사용권자산에 기초하여 분류됩니다. 연결실체는 위험과 보상이 대부분 이전되는 일부 전대리스에 대하여 금융리스로 분류하였습니다.

2.23 영업부문

영업부문별 정보는 연결실체 내의 각 기업의 최고영업의사결정자에게 내부적으로 보고되는 방식에 기초하여 공시됩니다. 최고영업의사결정자는 영업부문에 배부될 자원과 영업부문의 성과를 평가하는데 책임이 있습니다. 연결실체의 부문별 정보는 주석 40을 참고하시기 바랍니다.

2.24 동일지배 하의 사업결합

동일지배 하에 있는 기업간 사업결합은 장부금액법으로 회계처리됩니다. 사업결합으로 이전받는 자산과 부채는 최상위지배기업의 연결재무제표에 포함된 장부금액으로 측정하나, 연결재무제표가 작성되지 않는 경우에는 피취득자의 재무제표상 자산과 부채의 장부금액으로 측정하고 있습니다. 또한, 이전받는 자산과 부채의 연결장부금액 및 관련 기타포괄손익누계액의 합계액과 이전대가의 차이는 자본잉여금 또는 자본조정으로 반영하고 있습니다.

3. 중요한 회계적 판단, 추정 및 가정

연결실체는 미래에 대해 추정 및 가정을 하고 있습니다. 추정 및 가정은 지속적으로 평가되며, 과거 경험과 현재의 상황에 비추어 합리적으로 예측가능한 미래의 사건을 고려하여 이루어집니다. 이러한 회계추정은 실제 결과와 다를 수도 있습니다. 다음 회계연도에 자산 및 부채 장부금액의 조정에 영향을 미칠 수 있는 유의적 위험에 대한 추정 및 가정은 다음과 같습니다.

(1) 현금창출단위 손상평가

유·무형자산의 손상여부를 검토하기 위한 현금창출단위의 회수가능액은 사용가치 계산에 기초하여 결정됩니다.

(2) 금융자산의 손상

금융자산의 손실충당금은 부도위험 및 기대손실률 등에 대한 가정에 기초하여 측정됩니다. 연결실체는 이러한 가정의 설정 및 손상모델에 사용되는 투입변수의 선정에 있어서 연결실체의 과거 경험, 현재 시장 상황, 재무보고일 기준의 미래전망정보 등을 고려하여 판단합니다.

4. 재무위험관리

4.1 재무위험관리요소

연결실체는 여러 활동으로 인하여 시장위험(환위험, 공정가치이자율위험, 현금흐름이자율위험 및 가격위험), 신용위험 및 유동성위험과 같은 다양한 재무위험에 노출되어 있습니다. 연결실체의 전반적인 위험관리정책은 금융시장의 변동성에 초점을 맞추고 있으며 재무성과에 미치는 부정적 영향을 최소화하는데 중점을 두고 있습니다.

4.1.1 시장위험

(1) 외환 위험

연결실체의 기능통화인 원화 외의 통화로 표시되는 판매, 구매 및 차입에 대해 환위험에 노출되어 있습니다. 이러한 거래들이 표시되는 주된 통화는 USD, JPY, EUR 입니다.

보고기간말 현재 외환 위험에 노출되어 있는 연결실체의 금융자산·부채의 내역은 다음과 같습니다.

(단위: 천원)

구 분	당기말		전기말	
	USD	JPY	USD	JPY
금융자산				
현금및현금성자산	595,065	-	968,959	5,814
금융부채				
매입채무및기타채무	-	-	198,813	-
순 노출액	595,065	-	770,146	5,814

보고기간말 현재 다른 모든 변수가 일정하고 각 외화에 대한 원화의 환율 1% 상승 시 연결실체의 손익 변동금액은 다음과 같습니다.

(단위: 천원)

구 분	손익효과	
	당 기	전 기
USD	5,951	7,701
JPY	-	58
합 계	5,951	7,759

기말 현재 상기 제시된 통화에 비하여 원화가 강세인 경우, 다른 변수가 동일하다면 상기 제시된 것과 반대의 효과가 발생할 것입니다.

(2) 가격위험

연결실체는 연결채무상대표상 공정가치측정금융자산으로 분류되는 연결실체 보유 지분증권의 가격위험에 노출되어 있습니다. 연결실체는 금융상품에 대한 투자로 인한 가격위험을 관리하기 위해 포트폴리오를 분산투자하고 있습니다.

연결실체가 보유한 금융상품의 가격변동위험이 연결실체의 자본에 미치는 영향은 아래와 같습니다. 이 분석은 다른 변수들은 일정하며 연결실체가 보유하고 있는 상장주식은 과거 해당 지수와의 상관관계에 따라 움직인다는 가정하에 주가지수가 30% 증가 또는 감소한 경우를 분석하였습니다.

(단위: 천원)

구 분	당기말		전기말	
	30% 상승시	30% 하락시	30% 상승시	30% 하락시
KOSPI	4,760,626	(4,760,626)	38,783	(38,783)

(3) 이자율 위험

이자율 위험은 미래의 시장 이자율 변동에 따라 예금 또는 차입금 등에서 발생하는 이자수익 및 이자비용이 변동될 위험을 뜻하며, 이는 변동금리부 조건의 예금과 차입금에서 발생하고 있습니다. 연결실체의 이자율 위험관리의 목표는 이자율 변동으로 인한 불확실성과 순이자비용의 최소화를 추구하는 것입니다.

보고기간말 현재 다른 모든 변수가 일정하고 이자율의 100bp 변동시 연결실체의 손익 변동금액은 다음과 같습니다.

(단위: 천원)

구 분	당 기		전 기	
	100bp 상승시	100bp 하락시	100bp 상승시	100bp 하락시
손익 변동금액	(112,961)	112,961	(207,800)	207,800

4.1.2 신용 위험

연결실체의 신용위험은 주로 거래처에 대한 매출채권, 대출채권, 금융선급금 및 기타채권 등에서 발생합니다.

(1) 위험관리

기업 고객의 경우 외부 신용등급을 확인할 수 있는 경우 동 정보를 사용하고 그 외의 경우에는 내부적으로 고객의 재무상태와 과거 경험 등을 근거로 신용등급을 평가합니다. 고객별 한도는 내부 및 외부 신용등급에 따라 경영진이 정한 한도를 적용합니다. 연결실체 내의 각 기업의 경영진은 이러한 고객별 한도의 준수 여부를 정기적으로 검토합니다. 개인 고객에 대한 매출은 현금 또는 허용된 신용카드 거래만을 허용하여 신용위험을 최소화합니다.

연결실체의 신용위험은 개별 고객, 산업, 지역 등에 대한 유의적인 집중은 없습니다.

(2) 신용보강

일부 매출채권에 대해서는 거래상대방이 계약을 불이행하는 경우 이행을 요구할 수 있는 보증 등의 신용보강을 제공받고 있습니다.

(3) 금융자산의 손상

연결실체는 기대신용손실 모형이 적용되는 다음의 금융자산을 보유하고 있습니다.

- 재화 및 용역의 제공에 따른 매출채권
- 기타포괄손익-공정가치로 측정하는 채무상품
- 상각후원가로 측정하는 기타 금융자산

현금성자산도 손상 규정의 적용대상에 포함되나 식별된 기대신용손실은 유의적이지 않습니다.

(가) 매출채권 및 대출채권

연결실체는 매출채권과 대출채권에 대해 전체 기간 기대신용손실을 손실충당금으로 인식하는 간편법을 적용합니다.

기대신용손실을 측정하기 위해 매출채권과 대출채권은 연체일을 기준으로 구분하고 있습니다. 기대신용손실율은 보고기간 말로부터 각12개월 동안의 매출과 관련된 지불 정보와 관련 확인된 신용손실 정보를 근거로 산출하였습니다.

기초와 기말의 매출채권 및 대출채권에 대한 손실충당금은 다음과 같습니다.

(단위: 천원)

구 분	정상 (만기미도래)	3개월 초과 연체	6개월 초과 연체	9개월 초과 연체	12개월 초과 연체	합 계
당기말						
기대 손실률	0.10%	8.32%	36.69%	39.01%	99.76%	
매출채권	42,884,643	647,515	173,188	94,041	9,651,593	53,450,980
대출채권	600,000	-	-	-	-	600,000
손실충당금	(43,843)	(53,870)	(63,536)	(36,682)	(9,628,887)	(9,826,818)
전기말						
기대 손실률	0.19%	4.85%	36.15%	46.37%	99.35%	
매출채권	37,117,965	792,412	92,928	41,628	13,808,177	51,853,110
대출채권	600,000	-	-	-	-	600,000
손실충당금	(72,163)	(38,436)	(33,590)	(19,302)	(13,718,800)	(13,882,291)

당기와 전기 중 매출채권과 대출채권에 대한 손실충당금 변동내역은 다음과 같습니다.

(단위: 천원)

구 분	당 기	전 기
당기초 손실충당금	13,882,291	15,305,153
당기 중 당기손익으로 인식된 손실충당금의 증가(환입)	(132,405)	(341,166)
회수가 불가능하여 당기중 제각된 금액	(4,032,199)	(1,094,127)
제각된 채권의 회수	109,131	-
연결범위의 변동	-	12,431
당기말 손실충당금	9,826,818	13,882,291

(나) 금융선급금

기초와 기말의 금융선급금에 대한 손실충당금은 다음과 같습니다.

(단위: 천원)

구 분	정 상	3개월 초과	6개월 초과	9개월 초과	12개월 초과	합 계
-----	-----	--------	--------	--------	---------	-----

	(만기미도래)					
당기말						
기대 손실률	0.70%	14.89%	43.11%	52.55%	88.77%	
금융선급금	196,493,539	16,330,000	5,610,036	5,027,814	72,829,631	296,291,020
손실총당금	(1,371,854)	(2,431,917)	(2,418,251)	(2,641,967)	(64,652,764)	(73,516,753)
전기말						
기대 손실률	0.80%	15.99%	45.07%	55.14%	88.52%	
금융선급금	218,039,293	16,281,444	4,655,665	4,030,039	87,058,513	330,064,954
손실총당금	(1,753,554)	(2,604,152)	(2,098,238)	(2,222,197)	(77,062,269)	(85,740,410)

당기와 전기 중 금융선급금에 대한 손실총당금 변동내역은 다음과 같습니다.

(단위: 천원)

구 분	당 기	전 기
당기초 손실총당금	85,740,410	85,884,699
당기 중 당기손익으로 인식된 손실총당금의 증가	1,696,979	3,493,747
회수가 불가능하여 당기중 제각된 금액	(17,755,193)	(5,728,627)
제각된 채권의 회수	3,834,557	2,090,591
당기말 손실총당금	73,516,753	85,740,410

당기말 현재 신용위험에의 최대 익스포저를 나타내는 매출채권 및 대출채권, 금융선급금, 기타채권의 총장부금액은 739,985백만원(전기말:495,078백만원)입니다.

(2) 상각후원가 측정 기타 금융자산

상각후원가로 측정하는 기타 금융자산에는 미수금, 대여금 및 그 밖의 기타채권 등이 포함됩니다.

당기와 전기 중 상각후원가로 측정되는 기타 금융자산에 대한 손실충당금의 변동 내역은 다음과 같습니다.

(단위: 천원)

구 분	당 기	전 기
기초 손실충당금	1,932,741	1,203,199
'기타비용'으로 당기손익에 인식된 손실충당금의 증가	816,236	909,282
제각	(841,521)	(222,698)
연결범위변동	-	42,958
기말 손실충당금	1,907,456	1,932,741

상각후원가로 측정하는 기타 금융자산은 모두 신용위험이 낮은 것으로 판단되며, 따라서 손실충당금은 12개월 기대신용손실로 인식하였습니다.

(3) 기타포괄손익-공정가치 측정 채무상품

기타포괄손익-공정가치로 측정하는 채무상품은 국공채, 회사채를 포함합니다. 기타포괄손익-공정가치로 측정하는 채무상품의 손실충당금은 당기손익에 인식되고 공정가치평가손실로 기타포괄손익에 인식되었을 금액을 감소시킵니다.

기타포괄손익-공정가치로 측정하는 채무상품은 모두 신용위험이 낮은 것으로 판단되며, 따라서 손실충당금은 12개월 기대신용손실로 인식하였습니다.

4.1.3 유동성 위험

연결실체는 미사용 차입금 한도(주식 39 참조)를 적정 수준으로 유지하고, 영업 자금 수요를 충족시키기 위해 차입금 한도나 약정을 위반하는 일이 없도록 유동성에 대한 예측을 항상 모니터링하고 있습니다. 유동성을 예측하는데 있어 연결실체의 자금조달 계획, 약정 준수, 연결실체 내의 각 기업들의 목표채무비율 등을 고려하고 있습니다.

연결실체의 유동성 위험 분석 내역은 다음과 같습니다. 금액은 이자지급액을 포함하고, 상계 약정의 효과는 포함하지 않았습니다.

(단위: 천원)

당기말	3개월미만	4~6개월	7~12개월	1년~2년	2년~3년	3년초과	합 계
매입채무	5,205,716	-	-	-	-	-	5,205,716
기타채무	96,767,237	1,100,000	1,862,691	4,783,813	650,872	2,857,923	108,022,536
금융예수금	339,772,760	-	-	-	-	-	339,772,760
차입금(*)	2,224,879	63,192,796	27,581,462	220,952,867	-	-	313,952,004
리스부채	5,227,174	5,110,255	9,721,368	16,367,242	11,341,336	9,799,414	57,566,789
합 계	449,197,766	69,403,051	39,165,521	242,103,922	11,992,208	12,657,337	824,519,805

(*) 만기상환 가정시 현금흐름입니다.

(단위: 천원)

전기말	3개월미만	4~6개월	7~12개월	1년~2년	2년~3년	3년초과	합 계
매입채무	2,901,902	-	-	-	-	-	2,901,902
기타채무	103,157,296	1,131,352	1,485,502	1,234,210	1,506,453	4,851,173	113,365,986
금융예수금	349,814,076	-	-	-	-	-	349,814,076
차입금(*)	16,307,074	9,040,776	26,235,784	61,008,787	215,968,165	-	328,560,586
리스부채	6,671,320	5,869,783	11,096,300	20,301,543	16,069,176	17,878,979	77,887,101
합 계	478,851,668	16,041,911	38,817,586	82,544,540	233,543,794	22,730,152	872,529,651

(*) 만기상환 가정시 현금흐름입니다.

4.2. 자본 위험 관리

경영진의 정책은 투자자와 채권자, 시장의 신뢰를 유지하고 향후 사업의 발전을 지탱하기 위한 자본을 유지하는 것입니다. 연결실체는 순차입금을 자본 총계로 나눈 순차입금비율을 자본관리지표로 이용하고 있습니다.

당기말과 전기말의 부채비율 및 순차입금비율은 다음과 같습니다.

(단위: 천원)

구 분	당기말	전기말
부채 총계	916,916,341	948,344,646
자본 총계	513,172,814	452,158,088
예금(*1)	301,307,052	218,754,837
차입금 및 사채	301,200,000	316,300,000
부채비율	178.68%	209.74%
순차입금비율(*2)	-0.02%	21.57%

(*1) 예금은 현금및현금성자산 및 장·단기금융상품이 포함되어 있습니다.

(*2) (차입금-예금)/자본 총계 입니다.

4.3. 금융자산의 양도

연결실체내 특수목적회사를 통하여 보유하고 있는 휴대폰 소액결제 관련 정산금 채권 및 이에 부수하는 권리(이하 "정산금 채권 등")를 기초자산으로 하는 자산유동화증권(ABS, 이하 "유동화사채")를 발행하였습니다.

신탁원본에 대하여 담보책임사유 발생 시 금전채권신탁계약 위탁자인 지배기업은 신탁대상 재산에 대하여 담보책임을 부담하며, 제1종 수익권의 조기지급사유가 발생할위험이 있는 경우 연결실체는 이러한 위험이 현실화되는 것을 막기에 충분한 규모로 자산을 추가신탁하는 방법으로 신용보강을 제공하였습니다.

해당 유동화사채는 당기 중 전액 상환하며 종료되었으며 연결실체는 동 자산을 기초로 하는 자산유동화 대출(ABL)을 실행하였습니다.

(1) 당기말

(단위: 백만원)

구 분	금 액
신탁채권가액	358,040
관련부채	50,000

(2) 전기말

(단위: 백만원)

구 분	금 액
신탁채권가액	358,040
관련부채	65,000

5. 금융상품공정가치

5.1 금융상품 종류별 공정가치

금융상품의 종류별 장부금액 및 공정가치는 다음과 같습니다.

(단위: 천원)

구 분	당기말		전기말	
	장부금액	공정가치	장부금액	공정가치
금융상품				
현금및현금성자산	272,778,148	(*1)	206,141,311	(*1)
장단기금융상품	28,528,904	(*1)	12,613,526	(*1)
금융선금금	222,774,267	(*1)	244,324,543	(*1)
매출채권 및 대출채권	44,224,162	(*1)	38,570,819	(*1)
기타채권	87,814,078	(*1)	101,358,492	(*1)
공정가치측정금융자산	116,293,719	116,293,719	106,410,572	106,410,572
소 계	772,413,278		709,419,263	
금융부채				
매입채무	5,205,716	(*1)	2,901,902	(*1)
금융예수금	339,772,760	(*1)	349,814,076	(*1)
기타채무	108,022,536	(*1)	113,365,986	(*1)
리스부채	53,409,446	(*2)	66,788,410	(*2)
차입금	301,200,000	(*1)	316,300,000	(*1)
소 계	807,610,458		849,170,374	

(*1) 장부금액이 공정가치의 합리적인 근사치이므로, 공정가치 공시에서 제외하였습니다.

(*2) 리스부채는 기업회계기준서 제1107호 '금융상품: 공시' 문단 29 (4)에 따라 공정가치 공시에서 제외하였습니다.

5.2 공정가치 서열체계

공정가치로 측정되는 금융상품은 공정가치 서열체계에 따라 구분되며 정의된 수준들은 다음과 같습니다.

구 분	내 용
수준1	측정일에 동일한 자산이나 부채에 대해 접근할 수 있는 활성시장의 (조정하지 않은) 공시가격
수준2	수준 1의 공시가격 외에 자산이나 부채에 대해 직접적으로나 간접적으로 관측할 수 있는 투입변수로 측정된 공정가치
수준3	자산이나 부채에 대한 관측할 수 없는 투입변수로 측정된 공정가치

자산이나 부채의 공정가치를 측정하기 위해 사용되는 여러 투입변수가 공정가치 서열체계 내에서 다른 수준으로 분류되는 경우, 연결실체는 측정치 전체에 유의적인 공정가치 서열체계에서 가장 낮은 수준의 투입변수와 동일한 수준으로 공정가치 측정치 전체를 분류하고 있으며, 변동이 발생한 보고기간 말에 공정가치 서열체계의 수준간 이동을 인식하고 있습니다.

공정가치로 측정되는 금융상품의 공정가치 서열체계 구분은 다음과 같습니다.

<당기말>

(단위: 천원)

당기말	수준 1	수준 2	수준 3	합 계
공정가치측정금융자산				
- 상장주식	15,868,753	-	-	15,868,753
- 비상장주식	-	-	100,424,966	100,424,966

<전기말>

(단위: 천원)

구 분	수준 1	수준 2	수준 3	합 계
공정가치로 측정되는 자산				
- 상장주식	129,276	-	-	129,276
- 비상장주식	-	-	106,281,296	106,281,296

5.3 수준 3으로 분류된 공정가치 측정치의 가치평가과정

연결실체는 수준 3으로 분류되는 공정가치 측정을 포함하여 재무보고 목적의 공정가치를 측정하고 있습니다.

금융상품의 공정가치를 측정하는 데에 사용되는 평가기법에는 다음이 포함됩니다.

- 유사한 상품의 공시시장가격
- 파생상품의 공정가치는 보고기간종료일 현재의 선도환율 등을 사용하여 해당 금액 을 현재가치로 할인하여 측정

수준 3으로 분류된 주요 금융상품에 대하여 사용된 가치평가기법과 투입변수는 다음과 같습니다.

(단위: 천원)

구 분	공정가치	가치평가기법	Level	투입변수	투입변수 범위
비상장주식	100,424,966	사례가격비교법 등	3	최근거래가격	-

6. 범주별 금융상품

6.1 금융상품 범주별 장부금액

당기말과 전기말의 금융상품 범주별 장부금액은 다음과 같습니다.

① 당기말

(단위: 천원)

금융자산	상각후원가측정 금융자산	기타포괄손익 -공정가치측정 금융 자산	당기손익 -공정가치측정 금융 자산	기 타	합 계
현금및현금성자산	272,778,148	-	-	-	272,778,148
장단기금융상품	28,528,904	-	-	-	28,528,904
금융선급금	222,774,267	-	-	-	222,774,267
매출채권 및 대출채권	44,224,162	-	-	-	44,224,162
기타채권	86,428,014	-	-	1,386,064	87,814,078
공정가치측정금융자산	-	113,898,359	2,395,360	-	116,293,719
합 계	654,733,495	113,898,359	2,395,360	1,386,064	772,413,278

(단위: 천원)

금융부채	상각후원가측정 금융부채	기 타	합 계
매입채무	5,205,716	-	5,205,716
금융예수금	339,772,760	-	339,772,760
기타채무	108,022,536	-	108,022,536
리스부채	-	53,409,446	53,409,446
차입금	301,200,000	-	301,200,000
합 계	754,201,012	53,409,446	807,610,458

② 전기말

(단위: 천원)

금융자산	상각후원가측정 금융자산	기타포괄손익 -공정가치측정 금융 자산	당기손익 -공정가치측정 금융 자산	기 타	합 계
현금및현금성자산	206,141,311	-	-	-	206,141,311
장단기금융상품	12,613,526	-	-	-	12,613,526
금융선급금	244,324,543	-	-	-	244,324,543
매출채권 및 대출채권	38,570,819	-	-	-	38,570,819
기타채권	100,909,146	-	-	449,346	101,358,492
공정가치측정금융자산	-	100,444,211	5,966,360	-	106,410,571
합 계	602,559,345	100,444,211	5,966,360	449,346	709,419,262

(단위: 천원)

금융부채	상각후원가측정 금융부채	기 타	합 계
매입채무	2,901,902	-	2,901,902
금융예수금	349,814,076	-	349,814,076
기타채무	113,365,986	-	113,365,986
리스부채	-	66,788,410	66,788,410
차입금	316,300,000	-	316,300,000
합 계	782,381,964	66,788,410	849,170,374

6.2 금융상품 범주별 순손익

당기와 전기의 금융상품 범주별 순손익은 다음과 같습니다.

① 당기

(단위: 천원)

구 분	상각후원가측정 금융자산	기타포괄손익 -공정가치측정금 용자산	당기손익 -공정가치측정금 용자산	상각후원가측정 금융부채	기타자산	기타부채	합 계
판매비외관리비:							
대손상각비	1,564,574	-	-	-	-	-	1,564,574
금융수익							
이자수익	3,974,765	-	-	-	-	-	3,974,765
리스이자수익	-	-	-	-	61,350	-	61,350
배당금수익	-	560	675	-	-	-	1,235
외환차익	48,225	-	-	-	-	-	48,225
외화환산이익	8,681	-	-	-	-	-	8,681
기타수익							
기타의대손충당금환입	125,746	-	-	-	-	-	125,746
금융비용							
당기손익-공정가치금융자산 평가손실	-	-	(3,571,000)	-	-	-	(3,571,000)
이자비용	-	-	-	(9,030,348)	-	-	(9,030,348)
리스부채이자비용	-	-	-	-	-	(2,364,259)	(2,364,259)
외환차손	-	-	-	(19,202)	-	-	(19,202)
기타비용							
기타의대손상각비	(953,076)	-	-	-	-	-	(953,076)
기타포괄손익							
공정가치금융자산-기타포괄이익	-	10,442,649	-	-	-	-	10,442,649

② 전기

(단위: 천원)

구 분	상각후원가측정 금융자산	기타포괄손익 -공정가치측정금	당기손익 -공정가치측정금	상각후원가측정 금융부채	기타자산	기타부채	합 계
-----	-----------------	--------------------	------------------	-----------------	------	------	-----

		용자산	용자산				
판매비와관리비:							
대손상각비	3,152,582	-	-	-	-	-	3,152,582
금융수익							
당기손익-공정가치금융자산평가이익	-	-	926,000	-	-	-	926,000
당기손익-공정가치금융자산처분이익	-	-	98,588	-	-	-	98,588
이자수익	3,544,906	-	-	-	-	-	3,544,906
리스이자수익	-	-	-	-	32,290	-	32,290
외환차익	23,120	-	-	-	-	-	23,120
외환환산이익	1,846	-	-	-	-	-	1,846
기타수익							
기타의대손충당금환입	171,097	-	-	-	-	-	171,097
금융비용							
이자비용	-	-	-	(7,904,982)	-	-	(7,904,982)
리스부채이자비용	-	-	-	-	-	(548,030)	(548,030)
외환차손	(12,284)	-	-	-	-	-	(12,284)
외환환산손실	(15,416)	-	-	-	-	-	(15,416)
기타비용							
기타의대손상각비	(1,080,379)	-	-	-	-	-	(1,080,379)
기타포괄손익							
공정가치금융자산-기타포괄이익	-	26,955,100	-	-	-	-	26,955,100

7. 현금및현금성자산

당기말 및 전기말 현재 현금및현금성자산의 내역은 다음과 같습니다.

(단위: 천원)

구 분	당기말	전기말
보유현금	84,961	74,196
요구불예금 등	272,693,187	206,067,115
합 계	272,778,148	206,141,311

8. 장단기 금융상품

(1) 당기말 및 전기말 현재 장단기 금융상품의 구성 내역은 다음과 같습니다.

(단위: 천원)

구 분	당기말			전기말		
	유동	비유동	합 계	유동	비유동	합 계
정기예금	14,358,734	200,000	14,558,734	10,520,000	-	10,520,000
중금채 등	13,970,170	-	13,970,170	2,093,526	-	2,093,526
합 계	28,328,904	200,000	28,528,904	12,613,526	-	12,613,526

(2) 당기말과 전기말 현재 사용이 제한된 금융상품의 내역은 다음과 같습니다.

(단위: 천원)

구 분	당기말	전기말
단기금융상품(*)	4,115,170	4,013,526
장기금융상품(*)	200,000	-

(*) 인터넷지불서비스와 관련하여 질권설정이 되어 있습니다.

9. 매출채권 및 대출채권, 기타채권

당기말과 전기말 현재 매출채권 및 대출채권, 기타채권의 내역은 다음과 같습니다.

(단위: 천원)

구 분	당기말			전기말		
	유 동	비유동	합 계	유 동	비유동	합 계
매출채권 및 대출채권						
매출채권	53,450,980	-	53,450,980	51,848,138	-	51,848,138
대손충당금	(9,826,818)	-	(9,826,818)	(13,882,291)	-	(13,882,291)
받을어음	-	-	-	4,972	-	4,972
대출채권	-	600,000	600,000	-	600,000	600,000
대손충당금	-	-	-	-	-	-
소 계	43,624,162	600,000	44,224,162	37,970,819	600,000	38,570,819
기타채권						
대여금	23,422,288	2,741,394	26,163,682	24,656,005	4,381,196	29,037,201
대손충당금	(174,413)	-	(174,413)	(346,185)	-	(346,185)
미수금	9,285,900	-	9,285,900	16,767,161	-	16,767,161
대손충당금	(1,733,044)	-	(1,733,044)	(1,586,556)	-	(1,586,556)
미수수익	587,330	-	587,330	392,476	-	392,476
보증금	8,270,639	44,027,920	52,298,559	14,510,593	41,366,144	55,876,737
대손충당금	-	-	-	-	-	-
리스채권	640,288	745,776	1,386,064	449,346	768,312	1,217,658
소 계	40,298,988	47,515,090	87,814,078	54,842,840	46,515,652	101,358,492
합 계	83,923,150	48,115,090	132,038,240	92,813,659	47,115,652	139,929,311

10. 금융선급금

연결실체의 당기말 및 전기말 현재 금융선급금의 구성 내역은 다음과 같습니다.

(단위: 천원)

구 분	당기말			전기말		
	유 동	비유동	합 계	유 동	비유동	합 계
금융선급금	216,417,431	79,873,589	296,291,020	237,178,292	92,886,662	330,064,954
대손충당금	(9,321,927)	(64,194,826)	(73,516,753)	(9,967,360)	(75,773,050)	(85,740,410)
합 계	207,095,504	15,678,763	222,774,267	227,210,932	17,113,612	244,324,544

연결실체는 전자결제대행서비스를 통하여 최종소비자가 결제한 거래금액에 대해 통신사 및 카드사로부터 연결실체가 수납을 받기전 계약된 정산주기에 따라 가맹점에 서비스 이용 수수료료를 제외한 거래금액을 선정산지급 한 경우, 가맹점이 최종소비자에게 받아야할 채권을 양도받게 됩니다. 연결실체는 동채권을 금융선급금으로 계상하고 상각 후 월가로 측정합니다.

11. 공정가치금융자산

(1) 당기말 및 전기말 현재 공정가치금융자산의 구성 내역은 다음과 같습니다.

(단위: 천원)

구 분	당기말	전기말
당기손익-공정가치 금융자산		
건설공제공합	40,360	40,360
엠엔씨혁신성장사모투자회사	2,355,000	5,926,000
소 계	2,395,360	5,966,360
기타포괄손익-공정가치 금융자산		
(주)아이온커뮤니케이션	100,000	100,000
(주)케이지	-	17,835,189
(주)케이지스틸	63,676,816	69,629,422
KG케미칼(주)	15,868,753	-
(주)케이뱅크	33,977,702	12,475,236
(주)한국신용데이터	270,208	270,208
이니텍(주)	-	129,276
유스페이스자산관리	4,880	4,880
소 계	113,898,359	100,444,211
합 계	116,293,719	106,410,571

(2) 당기와 전기 중 공정가치금융자산의 변동내역은 다음과 같습니다.

(단위: 천원)

구 분	당 기		전 기	
	기타포괄손익	당기손익	기타포괄손익	당기손익
	-공정가치측정금융자산	-공정가치금융자산	-공정가치측정금융자산	-공정가치금융자산
기초금액	100,444,211	5,966,360	65,034,714	19,940,362
취득	-	-	-	15,075,802
처분	(255,952)	-	(139,160)	(30,016,164)
평가 및 처분손익(PL)	-	(3,571,000)	-	926,000
자본에 인식된 평가손익(법인세 차감전)	13,710,100	-	35,548,657	-
연결범위변동	-	-	-	40,360
기말금액	113,898,359	2,395,360	100,444,211	5,966,360
유동	-	-	-	-
비유동	113,898,359	2,395,360	100,444,211	5,966,360

12. 계약부채

연결실체가 인식하고 있는 계약부채는 아래와 같습니다.

(단위: 천원)

구 분	당기말		전기말	
	유 동	비유동	유 동	비유동
선수금	16,200,791	-	17,834,731	-
선수수익	840,399	52,042	1,178,478	66,041
마일리지충당부채	2,422	-	3,219	-
합 계	17,043,612	52,042	19,016,428	66,041

13. 재고자산

당기말과 전기말 현재 재고자산의 내역은 다음과 같습니다.

(단위: 천원)

구 분	당기말			전기말		
	취득원가	평가총당금	장부가액	취득원가	평가총당금	장부가액
상품	2,876,888	(444,619)	2,432,269	2,532,844	(175,715)	2,357,129
제품	580,666	(3,946)	576,720	245,911	(825)	245,086
원재료	3,062,363	-	3,062,363	2,847,377	-	2,847,377
저장품	49,915	-	49,915	44,411	-	44,411
재공품	8,031	-	8,031	5,545	-	5,545
기타의재고자산	116,222	-	116,222	97,493	-	97,493
미착품	250,301	-	250,301	428,674	-	428,674
합 계	6,944,386	(448,565)	6,495,821	6,202,255	(176,540)	6,025,715

당기 중 매출원가로 인식한 재고자산의 금액은 89,175,922천원(전기: 16,319,672천원)이며, 재고자산평가손실 및 폐기손실로 인식한 금액은 290,637천원(전기: 36,681천원)입니다.

14. 기타자산

당기말과 전기말 현재 기타자산의 내역은 다음과 같습니다.

(단위: 천원)

구 분	당기말		전기말	
	유 동	비유동	유 동	비유동
선급금	989,981	215,011	974,380	48,693
선급금대손충당금	(103,403)	-	(179,348)	-
선급비용	3,337,528	149,544	4,272,694	571,220
부가세대급금	47,569	-	44,633	-
반품권자산	1,819,075	-	1,497,771	-
사외적립자산	-	389,313	-	12,932
합 계	6,090,750	753,868	6,610,130	632,845

15. 관계기업투자

15.1 당기말과 전기말 현재 관계기업 현황은 다음과 같습니다.

(단위: 천원)

회 사 명	소재국	결산월	주요 영업활동	당기말		전기말	
				지분율(*1)	장부가액	지분율(*1)	장부가액
브이피㈜	대한민국	12월	자료처리업	20.66%	14,366,367	20.66%	13,809,505
이데일리㈜(*5)	대한민국	12월	온라인정보제공업	28.99%	33,974,181	34.62%	34,978,280
㈜지코드이노베이션	대한민국	12월	기타	30.00%	-	30.00%	-
㈜에잇퍼센트(*4,5)	대한민국	12월	기타	-	-	17.10%	-
캐터스혁신성장사모투자합자회사(*3)	대한민국	12월	투자업	-	-	49.50%	-
대신캐터스바이아웃(*2)	대한민국	12월	투자업	19.61%	21,593,552	19.90%	21,599,755
㈜피엠플레이스(*6)	대한민국	12월	도소매업	-	-	19.81%	2,999,988
합 계					69,934,100		73,387,528

(*1) 소유지분율은 종속기업 및 관계기업의 발행주식수에서 자기주식수를 차감한 유통주식수로 계산된 지분율입니다.

(*2) 지분율이 20%미만이나 해당 기업의 주요 영업 및 재무정책 결정에 참여하여 유의적인 영향력을 행사할 수 있으므로 관계기업에 포함하였습니다.

(*3) 당기 중 청산되었습니다.

(*4) 당기 중 (주)에잇퍼센트의 주요 영업 및 재무정책 결정에 참여할 수 없게 되었습니다. 이에 따라 공정가치금융자산으로 재분류되었습니다.

(*5) 당기 중 지분 일부를 처분하였습니다.

(*6) 당기 중 전량 처분하였습니다.

15.2 당기와 전기의 관계기업에 대한 지분법 평가 내역은 다음과 같습니다.

<당기>

(단위: 천원)

회사명	기초금액	취득(처분)	지분법 평가손익	지분법 자본변동	배 당	기 타	기말금액
브이피㈜	13,809,505	-	620,509	-	(63,647)	-	14,366,367
이데일리㈜	34,978,280	(6,448,251)	4,161,994	691,886	-	590,272	33,974,181
㈜지코드이노베이션(*)	-	-	-	-	-	-	-
㈜에잇퍼센트	-	-	-	-	-	-	-
캐터스혁신성장사모투자합자회사	-	-	-	-	-	-	-
대신캐터스바이아웃	21,599,755	-	(6,203)	-	-	-	21,593,552
㈜피엠플레이스	2,999,988	(3,376,513)	376,525	-	-	-	-
합 계	73,387,528	(9,824,764)	5,152,825	691,886	(63,647)	590,272	69,934,100

(*) 전기 이전에 미래 회수가능성의 불확실성으로 인한 장부금액이 전액 손상되었습니다.

<전기>

(단위: 천원)

회사명	기초금액	취득(처분)	지분법 평가손익	지분법 자본변동	배 당	기 타	기말금액
브이피㈜	13,329,955	-	521,318	-	(41,768)	-	13,809,505
이데일리㈜	34,580,763	(1,571,753)	1,907,297	253,849	-	(191,876)	34,978,280
㈜지코드이노베이션(*)	-	-	-	-	-	-	-
㈜에잇퍼센트(*)	-	-	-	-	-	-	-
캐터스혁신성장사모투자합자회사	494	-	(494)	-	-	-	-
대신캐터스바이아웃	-	20,000,000	1,599,755	-	-	-	21,599,755
(주)피엠플레이스	-	2,999,988	-	-	-	-	2,999,988
합 계	47,911,212	21,428,235	4,027,876	253,849	(41,768)	(191,876)	73,387,528

(*) 전기 이전에 미래 회수가능성의 불확실성으로 인한 장부금액이 전액 손상되었습니다.

15.3 관계기업의 요약 재무정보는 아래와 같습니다.

<당기>

(단위: 천원)

회사명	유동자산	비유동자산	유동부채	비유동부채	매출액	당기순손익	기타포괄손익	총포괄손익
브이피㈜(*)	64,969,175	17,916,371	10,827,253	2,517,971	65,582,847	2,656,064	-	2,656,064
이데일리㈜	51,949,976	316,418,354	152,995,938	150,834,377	117,092,344	12,063,822	1,867,752	13,931,573
㈜지코드이노베이션	19,524	182,977	305,849	-	-	(24,021)	-	(24,021)
㈜에잇퍼센트	-	-	-	-	2,600,024	(1,141,520)	-	(1,141,520)
캐터스혁신성장사모투자합자회사	-	-	-	-	-	5,402	-	5,402
대신캐터스바이아웃	524,312	107,986,000	-	-	539	(31,395)	-	(31,395)
㈜피엠플레이스	-	-	-	-	42,438,763	1,900,920	-	1,900,920

(*) 당기 중 수령한 배당금은 63,647천원입니다.

<전기>

(단위: 천원)

회사명	유동자산	비유동자산	유동부채	비유동부채	매출액	당기순손익	기타포괄손익	총포괄손익
브이피(주)(*1)	60,781,202	19,043,769	9,774,742	3,205,394	42,696,114	2,523,436	-	2,523,436
이데일리(주)	33,521,038	322,952,506	196,602,704	76,360,802	170,761,418	4,712,860	357,988	5,070,848
㈜지코드이노베이션	19,276	182,977	281,611	-	-	(85,060)	-	(85,060)
㈜에잇퍼센트	60,038,500	1,586,602	57,864,159	2,326,600	8,465,222	(1,477,309)	-	(1,477,309)
캐터스혁신성장사모투자 합자회사	912	-	6,314	-	1	(6,400)	-	(6,400)
대신캐터스바이아웃(*2)	555,482	107,986,000	-	-	1,023	6,542,472	-	6,542,472
(주)피엠플레이스(*2)	7,386,075	18,042,563	16,062,497	643,727	-	-	-	-

(*1) 전기 중 수령한 배당금은 41,768천원입니다.

(*2) 관계기업 취득 이후의 재무정보입니다.

15.4 당기와 전기의 관계기업 재무정보금액을 관계기업에 대한 지분의 장부금액으로 조정하
내역은 다음과 같습니다.

<당기>

(단위: 천원)

회사명	기말순자산	지분율	순자산지분금액	투자차액	기말금액
브이피(주)	69,540,322	20.66%	14,366,367	-	14,366,367
이데일리(주)	99,692,463	28.99%	28,896,944	5,077,237	33,974,181
대신캐터스바이아웃	108,510,312	19.90%	21,593,552	-	21,593,552
합 계					69,934,100

<전기>

(단위: 천원)

회사명	기말순자산	지분율	순자산지분금액	투자차액	기말금액
브이피(주)	66,844,834	20.66%	13,809,505	-	13,809,505
이데일리(주)	83,510,039	34.62%	28,913,676	6,064,604	34,978,280
대신캐터스바이아웃	108,541,482	19.90%	21,599,755	-	21,599,755
(주)피엠플레이스	8,722,414	19.81%	1,727,695	1,272,293	2,999,988
합 계					73,387,528

15.5 지분법 적용의 중지로 인하여 인식하지 못한 누적 미반영 지분변동액은 다음과 같습니다.

(단위: 천원)

회사명	당 기		전 기	
	미반영 손실	미반영 손실 누계액	미반영 손실	미반영 손실 누계액
(주)지코드이노베이션	(7,206)	(54,166)	(25,518)	(46,960)

16. 투자부동산

16.1 당기말과 전기말 현재 투자부동산의 내역 및 변동내역은 다음과 같습니다.

(단위: 천원)

구 분	당기말			전기말		
	토 지	건 물	합 계	토 지	건 물	합 계
기초순장부금액	141,843,973	55,990,561	197,834,534	148,443,191	65,125,207	213,568,398
취득	-	27,226	27,226	-	106,361	106,361
대체 감소	(565,417)	(1,396,617)	(1,962,034)	(6,599,218)	(7,400,880)	(14,000,098)
감가상각비	-	(1,718,683)	(1,718,683)	-	(1,940,511)	(1,940,511)
대체 증가	-	-	-	-	100,384	100,384
기말순장부금액	141,278,556	52,902,487	194,181,043	141,843,973	55,990,561	197,834,534
취득원가	141,278,556	62,018,117	203,296,673	141,843,973	63,579,312	205,423,285
감가상각누계액	-	(9,115,630)	(9,115,630)	-	(7,588,751)	(7,588,751)

16.2 당기와 전기 중 투자부동산과 관련하여 손익으로 인식한 내역은 다음과 같습니다.

(단위: 천원)

구 분	당 기	전 기
임대수익	9,422,821	10,987,178
운영/유지보수비용	4,983,001	3,926,415

16.3 투자부동산상각비가 포함된 항목은 다음과 같습니다.

(단위: 천원)

구 분	당 기	전 기
매출원가	1,718,683	459,794
판매비와관리비	-	1,480,717
합 계	1,718,683	1,940,511

16.4 당기말 현재 투자부동산의 장부금액과 공정가치는 다음과 같습니다.

(단위: 천원)

구 분	장부금액	공정가치(*1)
토지	141,278,556	313,619,702
건물	52,902,487	
합 계	194,181,043	313,619,702

(*1) 공정가치는 거래사레가격 비교법 및 최초 매매가액을 기초로 공시지가 변동률을 고려하여 추정하였습니다.

16.5 운용리스 제공 내역

연결실체는 보유 중인 투자부동산를 통해 운용리스를 제공하는 계약을 체결하고 있으며, 당기말 현재 운용리스계약으로 연결실체가 받게 될 것으로 기대되는 미래 리스료 내역은 다음과 같습니다.

(단위: 천원)

구 분	미래리스료
1년 이내	6,240,451
1년 초과 5년 이내	9,346,738
5년 초과	-
합 계	15,587,189

17. 매각예정자산분류자산 및 부채

17.1 매각예정으로 분류한 자산 및 부채의 내역

(단위: 천원)

구 분	당기말	전기말
매각예정비유동자산		
토지	6,599,218	6,599,218
건물	11,733,491	7,400,880
합 계	18,332,709	14,000,098
매각예정비유동부채		
임대보증금	613,800	613,800

17.2 매각예정으로 분류된 자산과 부채는 기업회계기준서 제1105호에 따라 순공정가치와 장부금액 중 작은 금액으로 측정하였으며, 이와 관련하여 인식한 손상차손은 없습니다.

18. 유형자산

18.1 유형자산의 내역 및 변동내역은 다음과 같습니다.

<당기>

(단위: 천원)

구 분	토 지	건 물	기계장치	시설장치	집기비품 등	건설중인자산	합 계
기초순장부금액	78,339,098	37,770,180	1,524,639	22,934,979	7,358,157	1,517,000	149,444,053
취득	35,327	1,162,529	944,109	4,223,639	1,309,357	1,175,776	8,850,737
처분	-	-	(7)	(961,601)	(89,688)	-	(1,051,296)
감가상각비	-	(1,365,795)	(721,889)	(6,802,480)	(3,131,391)	-	(12,021,555)
손상	-	-	-	(21,946)	(790)	-	(22,736)
대체 등	-	-	-	12,000	2	(2,382,576)	(2,370,574)
기말순장부금액	78,374,425	37,566,914	1,746,852	19,384,591	5,445,647	310,200	142,828,629
취득원가	78,826,948	51,048,564	3,460,829	50,488,854	18,540,045	310,200	202,675,440
감가상각누계액	-	(10,001,508)	(1,713,977)	(31,082,317)	(12,978,152)	-	(55,775,954)
손상차손누계액	(452,523)	(3,480,142)	-	(21,946)	(104,275)	-	(4,058,886)
정부보조금	-	-	-	-	(11,971)	-	(11,971)

<전기>

(단위: 천원)

구 분	토 지	건 물	기계장치	시설장치	집기비품 등	건설중인자산	합 계
기초순장부금액	75,251,237	34,003,415	8,395,917	1,710,928	23,678,503	126,981	143,166,981
취득	-	37,128	1,564,301	651,660	5,541,976	1,520,044	9,315,109
처분	-	-	(134,182)	(162,021)	(473,120)	-	(769,323)

감가상각비	-	(1,205,636)	(1,870,093)	(1,728,226)	(4,609,065)	-	(9,413,020)
대체 등(*1)	-	(100,384)	7,137	1,968	112,781	(127,129)	(105,627)
연결범위편입(*2)	3,087,861	5,035,657	-	22,460,670	1,822,506	13,968	32,420,662
연결범위제외(*3)	-	-	(6,438,441)	-	(18,715,424)	(16,864)	(25,170,729)
기말순장부금액	78,339,098	37,770,180	1,524,639	22,934,979	7,358,157	1,517,000	149,444,053
취득원가	78,791,620	49,886,035	6,592,844	51,411,955	18,987,117	1,517,000	207,186,571
감가상각누계액	-	(8,635,713)	(5,068,204)	(28,476,976)	(11,500,090)	-	(53,680,983)
손상차손누계액	(452,522)	(3,480,142)	-	-	(103,485)	-	(4,036,149)
정부보조금	-	-	(1)	-	(25,385)	-	(25,386)

(*1) 전기 중 토지 및 건물 100,384천원이 투자부동산으로 대체되었으며, 임대자산과 관련하여 인식한 복구충당부채 상당액 7,934천원이 사용권자산으로 대체되었습니다. 한편, 기계장치 2,692천원이 재고자산에서 대체되었습니다.

(*2) 전기 중 (주)할리스에프앤비가 연결대상으로 편입됨에 따라 증가하였습니다.

(*3) 전기 중 (주)케이에프씨코리아가 연결대상에서 제외됨에 따라 감소하였습니다.

18.2 연결실체는 금융기관 차입금과 관련하여 토지, 건물 등의 유형자산을 담보로 제공하고 있습니다(주석 38참조).

18.3 감가상각비가 포함된 항목은 다음과 같습니다.

(단위: 천원)

구 분	당 기	전 기
매출원가	6,487,550	1,475,327
판매비와관리비	5,534,005	4,957,087
중단영업손익	-	2,980,606
합 계	12,021,555	9,413,020

19. 리스

19.1 사용권자산

사용권자산 장부금액의 변동내역은 다음과 같습니다.

<당기>

(단위: 천원)

구 분	기 초	증 가	감 소	상각비	손 상	기타변동	기 말
부동산	62,933,966	12,636,293	(4,021,415)	(19,306,240)	(118,458)	(1,590,861)	50,533,285
차량운반구	411,469	188,119	(53,340)	(224,626)	-	-	321,622
합 계	63,345,435	12,824,412	(4,074,755)	(19,530,866)	(118,458)	(1,590,861)	50,854,907

<전기>

(단위: 천원)

구 분	기 초	증 가	감 소	상각비	사업결합	사업처분	기 말
부동산	77,159,151	14,043,186	(2,592,554)	(17,067,397)	63,102,656	(71,711,078)	62,933,964
차량운반구	829,405	63,822	(102,350)	(284,869)	161,896	(256,433)	411,471
합 계	77,988,556	14,107,008	(2,694,904)	(17,352,266)	63,264,552	(71,967,511)	63,345,435

19.2 리스부채

리스부채 장부금액의 변동내역은 다음과 같습니다.

(단위: 천원)

구 분	당 기	전 기
기초	66,788,410	74,307,466
증가	11,431,391	13,507,416
감소(리스계약 해지 등)	(4,870,897)	(3,054,018)
리스료의 지급	(19,986,717)	(17,702,499)
리스료의 감면(*)	(2,317,001)	(312,633)
이자비용	2,364,259	1,658,631
사업결합	-	67,334,468
사업처분	-	(68,950,420)
기말	53,409,445	66,788,411
유동성리스부채	19,400,721	20,249,093
비유동리스부채	34,008,724	46,539,318

(*) 주석2.1에서 설명한 것처럼 연결실체는 코로나19의 직접적인 결과로 발생한 부동산 임차료 할인에 대하여 리스변경에 해당하는지 평가하지 않는 실무적 간편법을 적용하였습니다. 그로 인하여 동 임차료 할인에서 발생한 리스료의 변동을 반영하기 위해 보고기간에 당기 손익으로 인식한 금액입니다.

19.3 소액리스 등

소액리스 등 리스부채를 인식하지 않고 비용으로 인식한 내역은 다음과 같습니다.

(단위: 천원)

구 분	당 기	전 기
단기리스료	270,392	484,146
단기리스가 아닌 소액자산 리스료	223,342	333,905
리스부채 측정치에 포함되지 않는 변동리스료 (*)	498,446	2,396,541

(*) 종속기업인 (주)할리스에프앤비 및 (주)케이에프씨코리아의 임차매장과 관련하여 매출액 등에 연동되는 리스료 등으로 구성되어 있습니다.

19.4 한편, 리스부채 상환 및 소액리스 등을 통해서 당기 및 전기에 지출된 현금유출액은 20,978,897천원 및 20,917,091천원입니다.

19.5 리스채권

연결실체의 리스채권은 임차하고 있는 부동산에 대해서 전대리스를 제공함에 따라 발생되었으며, 당기와 전기 중 리스채권 장부금액의 변동내역은 다음과 같습니다.

(단위: 천원)

구 분	당 기	전 기
기초	1,217,658	1,080,220
증가	1,572,161	572,940
감소(계약해지 등)	(763,375)	(126,476)
회수	(701,730)	(928,282)
이자수익	61,350	50,096
연결범위 변동	-	569,159
당기말	1,386,064	1,217,657
유동성리스채권	640,288	449,345
비유동리스채권	745,776	768,312

한편, 당기말과 전기말 현재 리스채권과 관련된 미래 수취할 각 기간별 최소 리스료의 총합 계와 현재가치는 다음과 같습니다.

(단위: 천원)

구 분	당기말	전기말
1년 이내	639,089	455,942
1년 초과 5년 이내	757,269	595,300
5년 초과	-	320,000
미래리스료의 합계	1,396,358	1,371,242

미래 이자수익 조정	(10,294)	(153,585)
리스채권	1,386,064	1,217,657

20. 무형자산

20.1 무형자산의 내역 및 변동내역은 다음과 같습니다.

<당기>

(단위: 천원)

구 분	산업재산권	영업권	소프트웨어	개발비	기 타	합 계
기초순장부금액	36,672	49,712,647	6,874,599	1,597,201	103,885,900	162,107,019
취득	7,513	-	723,425	-	6,218,149	6,949,087
처분	-	-	(120)	-	(33,500)	(33,620)
무형자산상각비	(16,166)	-	(3,141,856)	(1,379,675)	(7,082,663)	(11,620,360)
손상차손	(2)	(2,619,000)	-	(29,249)	(26)	(2,648,277)
대체 등	3,328	-	196,350	608,569	(609,366)	198,881
기말순장부금액	31,345	47,093,647	4,652,398	796,846	102,378,494	154,952,730
취득원가	161,973	56,558,784	7,556,268	17,022,360	145,333,794	226,633,179
감가상각누계액	(130,627)	-	(2,563,009)	(12,364,381)	(39,069,850)	(54,127,867)
손상차손누계액	(1)	(9,465,137)	(340,861)	(3,861,133)	(3,885,450)	(17,552,582)

<전기>

(단위: 천원)

구 분	산업재산권	영업권	소프트웨어	개발비	기 타	합 계
기초순장부금액	44,962	58,438,080	5,663,767	2,189,659	8,642,018	74,978,486
취득	-	-	1,020,383	-	4,786,496	5,806,879
처분	(9)	-	-	(3)	(260,766)	(260,778)
무형자산상각비	(19,466)	-	(3,302,506)	(909,213)	(3,907,968)	(8,139,153)
손상차손	(315)	(9,336,575)		(150,179)	(67,523)	(9,554,592)
대체 등(*1)	-	-	1,729,645	466,937	(396,582)	1,800,000
연결범위편입(*2)	12,773	8,285,331	1,763,310	-	95,495,910	105,557,324
연결범위제외(*3)	(1,273)	(7,674,189)	-	-	(405,685)	(8,081,147)
기말순장부금액	36,672	49,712,647	6,874,599	1,597,201	103,885,900	162,107,019
취득원가	164,725	56,558,784	11,748,615	16,413,791	139,779,551	224,665,466
감가상각누계액	(128,051)	-	(4,500,439)	(10,984,705)	(32,008,227)	(47,621,422)
손상차손누계액	(2)	(6,846,137)	(373,577)	(3,831,885)	(3,885,424)	(14,937,025)

(*1) 전기 중 1,800,000천원이 선급금에서 대체되었습니다.

(*2) 전기 중 (주)할리스에프앤비가 연결대상으로 편입됨에 따라 증가하였습니다.

(*3) 전기 중 (주)케이에프씨코리아가 연결대상에서 제외됨에 따라 감소하였습니다.

20.2 무형자산상각비가 포함된 항목은 다음과 같습니다.

(단위: 천원)

구 분	당 기	전 기
매출원가	3,606,961	2,694,228
판매비와관리비	8,013,399	5,388,861
중단영업손익	-	56,064
합 계	11,620,360	8,139,153

20.3 영업권의 손상평가

경영진은 영업권을 관리하는 현금창출단위별로 영업권을 다음과 같이 배부하였으며, 당기 중 영업권의 변동내역은 다음과 같습니다.

(단위: 백만원)

구 분	기 초	연결범위변동	손 상	기 말
(주)케이지이니시스	1,520	-	-	1,520
(주)케이지모빌리언스	32,990	-	-	32,990
IT사업	6,676	-	(2,410)	4,266
이러닝사업	242	-	(209)	33
(주)할리스에프앤비	8,285	-	-	8,285
합 계	49,713	-	(2,619)	47,094

(주)케이지이니시스와 (주)케이지모빌리언스를 제외한 현금창출단위의 회수가능액은 사용가치에 근거하였으며, 사용가치 계산 시 경영진에 보고된 5년 예산을 기초로 추정된 현금흐름을 사용하였습니다. 5년 후의 현금흐름은 아래에서 설명하는 영구성장률을 사용하였습니다. 유의적인 영업권이 배부된 현금창출단위에 대한 주요 가정, 사용가치 계산에 사용된 영구성장률, 할인율 및 회수가능액은 아래와 같습니다.

(단위: 백만원)

구 분	IT사업	이러닝사업
영구성장률	0.00%	0.00%
할인율	10.04%	10.04%
현금창출단위의 장부금액	15,432	444
현금창출단위의 회수가능액	13,022	235
손상차손인식액	(2,410)	(209)

당기말 현재 경영진이 회수가액 추정 시 각 현금흐름 창출 단위에 사용한 주요 가정은 다음과 같습니다.

- 할인율 : 할인율은 해당 현금창출단위가 속한 유사업종의 위험 및 목표 자본구조를 반영하는 할인율입니다.
- 영구성장률 : 영구성장률은 해당 현금창출단위가 속한 산업의 장기성장률을 초과하지 않는 범위내에서 적용되며, 해당 현금창출단위의 5년을 초과하는 기간의 미래현금흐름 추정 시 적용한 영구성장률은 0.00%입니다.

주요 가정이 0.5% 변동하는 경우 연결실체가 인식한 손상차손은 다음과 같이 변동될수 있습니다.

구 분	0.5% 증가	0.5% 감소
IT사업부문		
할인율	(1,794)	(682)
영구성장률	1,255	(1,137)
이러닝사업부문		
할인율	23	(21)
영구성장률	41	(37)

21. 매입채무 및 기타채무

당기말과 전기말 현재 매입채무 및 기타채무의 내역은 다음과 같습니다.

(단위: 천원)

구 분	당기말		전기말	
	유 동	비유동	유 동	비유동
매입채무:				
매입채무	5,205,716	-	2,901,902	-
기타채무:				
미지급비용	3,480,642	-	2,128,419	-
미지급금(*)	27,346,697	-	38,114,773	-
금융선수금	3,570,793	-	3,801,256	-
기타보증금	64,734,926	824,888	59,661,106	1,562,727
임대보증금	596,869	7,467,721	2,068,596	6,029,108
소 계	99,729,927	8,292,609	105,774,150	7,591,835
합 계	104,935,643	8,292,609	108,676,052	7,591,835

(*) 전기말 현재 LB전문투자형사모부동산투자신탁9호의 지분취득 관련 주주간 약정에 따른 1종수익자에 대한 지분취득과 관련한 미지급금 100억원 포함되어 있으며, 당기 중 모두 지급되었습니다.

22. 차입금

보고기간말 현재 차입금의 내역은 다음과 같습니다.

(단위: 천원)

구 분	차입처	이자율(%)	당기말	전기말
		2021.12.31		
단기차입금	일반자금대출	한국산업은행	-	20,000,000
	일반자금대출	한국산업은행	2.12	20,000,000
	일반자금대출	한국산업은행	-	15,000,000
	시설자금대출	기업은행	-	3,800,000
	시설자금대출	한국산업은행	1.69	3,800,000
	일반자금대출	한국산업은행	-	5,000,000
	일반자금대출	한국산업은행	2.53	5,000,000
	일반자금대출	한국산업은행	-	3,000,000
	일반자금대출	신한은행	-	480,000
	시설자금대출	한국산업은행	2.55	6,000,000
소 계			34,800,000	47,280,000
유동성장기차입금	ABL	한국산업은행	1.88	50,000,000
소 계			50,000,000	-
장기차입금	ABL	한국산업은행	-	50,000,000
	시설대	한국산업은행	-	6,000,000
	시설대	현대해상화재보험(주)	2.85	126,400,000
	인수금융	케이비증권(주) 등 대주단	4.10	85,000,000
	한도대	케이비증권(주)	4.56	1,620,000
	한도대	케이비증권(주)	4.56	630,000
	한도대	케이비증권(주)	4.56	900,000
	한도대	케이비증권(주)	4.56	910,000
	한도대	케이비증권(주)	4.56	940,000
소 계			216,400,000	269,020,000
합 계			301,200,000	316,300,000

23. 자산유동화대출

중속기업인 (주)케이지모빌리언스는 2020년 6월 22일 중속기업이 보유하고 있는 휴대폰 소액결제 관련 정산금 채권 및 이에 부수하는 권리(이하 "정산금채권 등")을 기초자산으로 하는 900억원 규모의 자산유동화대출(ABL)을 실행하였습니다.

구분	내용	
발행구조	<p>최초 자산보유자인 (주)케이지모빌리언스가 휴대폰소액결제사업을 영위하면서 보유하는 SK텔레콤(주)에 대한 정산금채권 등을 (주)산업은행 신탁계정에 금전채권신탁방식으로 포괄 신탁함(2020년 4월 30일 자산실사기준 신탁대상정산금채권은 358,040 백만원, 가맹점에 선급된 선급정산금채권은 309,461백만원 입니다)</p> <p>신탁 계정은 1종 수익권증서와 2종 수익권증서를 발행하고, 이 중 제1종 수익자를 산업은행, 제2종 수익자를 (주)케이지모빌리언스로 함.</p> <p>제1종 수익권증서를 기초로 하여 Tranche A (대출약정액 500억, Tranche B(대출약정액 400억) 대출을 실행함.</p>	
양도대상자산요약	신탁원본	2,147,838,897천원
	수탁대상	제1종 수익권
유동화대출	구분	Tranche A : 약정액 500억 일시대출방식
		Tranche B : 약정액 400억 한도대출방식
기타사항	신탁의 위탁자	(주)케이지모빌리언스
	신탁의 수탁자	(주)산업은행
	법률자문	법무법인(유한)울촌
	자산실사	한일회계법인

24. 기타부채

24.1 당기말과 전기말 현재 기타부채의 내역은 다음과 같습니다.

(단위: 천원)

구 분	당기말		전기말	
	유 동	비유동	유 동	비유동
선수금	1,520,493	-	1,266,484	-
예수금	894,165	-	974,218	-
부가세예수금	19,474,176	-	16,833,387	-
환불부채	2,172,275	-	1,785,916	-
복구총당부채	111,434	1,996,767	261,870	1,949,339
기타총당부채	8,865,840	-	73,677	-
기타장기종업원급여부채	-	668,976	-	793,342
기타	4,193,337	-	5,212,487	-
합 계	37,231,720	2,665,743	26,408,039	2,742,681

24.2 당기 중 기타장기종업원급여부채의 변동내역은 다음과 같습니다.

(단위: 천원)

구 분	당 기	전 기
기초잔액	793,342	609,293
급여비용(당기손익)		
- 당기근무원가	145,943	160,661
- 순이자비용	13,319	11,526
소 계	159,262	172,187
급여지급액	(80,000)	(86,000)
재무적가정의 변동에서 발생하는 보험수리적손익	(203,628)	(27,948)
연결범위편입(*)	-	125,810
기말잔액	668,976	793,342

(*) 전기 중 (주)할리스에프앤비가 연결대상으로 편입됨에 따라 증가하였습니다.

24.3 기타장기종업원급여부채와 관련하여 인식된 손익은 다음과 같습니다.

(단위: 천원)

구 분	당 기	전 기
당기근무원가	145,943	160,661
순이자비용	13,319	11,526
보험수리적손실(이익)	(203,628)	(27,948)
합 계	(44,366)	144,239

25. 순확정급여부채

25.1 당기말과 전기말 현재 순확정급여부채의 내역은 다음과 같습니다.

(단위: 천원)

구 분	당기말	전기말
확정급여채무의 현재가치	11,470,516	11,515,276
사외적립자산의 공정가치	(9,505,439)	(8,964,106)
확정급여부채(순액)	1,965,077	2,551,170
재무상태표상 순확정급여부채	2,354,390	2,564,101
재무상태표상 순확정급여자산(*)	389,313	12,931

(*) 연결실체는 확정급여채무를 초과하는 사외적립자산을 기타자산으로 분류하였습니다.

25.2 당기와 전기 중 확정급여형 퇴직급여제도와 관련하여 인식된 손익은 다음과 같습니다.

(단위: 천원)

구 분	당 기	전 기
당기근무원가	2,598,047	3,881,845
순이자비용	(32,861)	(22,848)
순이자비용	28,407	89,083
합 계	2,593,593	3,948,080

연결실체는 확정기여형 퇴직급여를 퇴직급여에 포함하고 있으며, 퇴직급여의 일부는 중단영업손익 및 연구개발비 등으로 재분류 하였습니다.

25.3 당기와 전기 중 순확정급여채무의 변동내역은 다음과 같습니다.

(단위: 천원)

구 분	당 기	전 기
기초	11,515,276	21,984,564

당기근무원가	2,598,047	3,881,845
과거근무원가	-	(22,848)
이자비용	196,642	284,847
지급액	(2,680,412)	(3,564,687)
관계사전출입	(12,409)	-
연결범위변동	-	(10,757,854)
기타	-	95,859
확정급여채무 재측정요소		
- 인구통계학적가정의 변동에서 발생하는 보험수리적손익	50,258	-
- 재무적가정의 변동에서 발생하는 보험수리적손익	(451,784)	(238,364)
- 경험조정에 의한 차이	254,899	(148,086)
기말	11,470,517	11,515,276

25.4 당기와 전기 중 사외적립자산의 변동내역은 다음과 같습니다.

(단위: 천원)

구 분	당 기	전 기
기초	(8,964,106)	9,844,546
이자수익	(201,095)	195,764
사외적립자산 재측정요소		
- 사외적립자산의 수익(이자수익에 포함된 금액 제외)	88,810	(37,723)
사용자의 기여금	(2,877,730)	2,654,157
퇴직급여지급액	2,436,275	(2,075,777)
관계사전출입	12,409	-
연결범위변동	-	(1,491,695)
기타	-	(125,166)
기말	(9,505,437)	8,964,106

25.5 당기말과 전기말 현재 보험수리적평가를 위하여 사용된 주요 가정은 다음과 같습니다.

구 분	당기말	전기말
할인율	2.65%~3.50%	2.12%~2.19%
미래임금상승률	1.13%~3.84%	3.0%~4.94%

25.6 당기와 전기 중 유의적인 보험수리적 가정에 대한 민감도분석은 다음과 같습니다.

<당기>

(단위: 천원)

구 분	확정급여채무에 대한 영향		
	가정의 변동폭	가정의 증가	가정의 감소

할인율	1%	(809,993)	953,179
임금상승률	1%	953,068	(824,604)

<전기>

(단위: 천원)

구 분	확정급여채무에 대한 영향		
	가정의 변동폭	가정의 증가	가정의 감소
할인율	1%	688,778	855,575
임금상승률	1%	849,793	(697,310)

상기의 민감도 분석은 다른 가정은 일정하다는 가정 하에 산정되었습니다. 주요 보험수리적 가정의 변동에 대한 확정급여채무의 민감도는 연결재무상태표에 인식된 확정급여채무 산정 시 사용한 예측단위접근법과 동일한 방법을 사용하여 산정되었습니다.

민감도 분석에 사용된 방법 및 가정은 전기와 동일합니다.

25.7 당기말과 전기말 현재 사외적립자산의 구성 내역은 다음과 같습니다.

(단위: 천원)

구 분	당기말		전기말	
	공시가격	구성비	공시가격	구성비
현금 및 현금성자산	7,801,349	82.1%	2,894,007	32.3%
채무상품	1,125,126	11.8%	4,630,515	51.7%
파생상품	-	-	130,928	1.5%
기타상품(*)	578,964	6.1%	1,308,656	14.6%
합 계	9,505,439	100.0 %	8,964,106	100.0%

(*) 기타상품에는 국민연금전환금 및 보험상품 등이 포함되어 있습니다.

25.8 미래현금흐름에 대한 확정급여제도의 영향

연결실체는 기금의 적립수준을 매년 검토하고, 기금에 결손이 발생하는 경우 이를 보전하는 정책을 보유하고 있습니다.

당기말 현재 확정급여채무의 가중평균만기는 10.05년~10.91년입니다.

한편, 당기말 현재 할인되지 않은 연금 급여지급액의 만기 분석은 아래와 같습니다.

(단위: 천원)

구 분	1년미만	1년~5년미만	5년~10년미만	10년초과	합 계
확정급여채무	3,342,166	2,776,880	4,017,728	19,680,720	29,817,494

26. 법인세비용 및 이연법인세

26.1 당기 및 전기에 대한 법인세비용의 주요 구성내역은 다음과 같습니다.

(단위: 천원)

구 분	당 기	전 기
당기법인세		
당기법인세비용	19,730,237	27,921,752
이연법인세		
일시적차이의 증감	5,686,207	8,506,234
당기손익 이외로 인식되는 항목	(3,283,321)	(8,677,997)
이연법인세비용	2,402,886	(171,763)
기타		
미환류소득에 대한 법인세	2,493,200	1,967,280
법인세비용	24,626,323	29,717,269
중단사업법인세비용	-	-
계속사업법인세비용	24,626,323	29,717,269

26.2 연결실체의 법인세비용차감전순이익에 대한 법인세비용과 연결실체 내 기업들의 이익에 대해 적용되는 가중평균세율을 사용하여 이론적으로 계산한 금액과의 차이는 다음과 같습니다.

(단위: 천원)

구 분	당 기	전 기
계속사업법인세비용차감전순손익	86,716,040	91,637,652
적용세율로 계산된 법인세비용	23,643,939	22,367,696
조정사항		
비공제비용	253,363	20,914,884
비과세수익	(53,738)	(26,695,470)
세액공제	(153,298)	(189,218)
미인식 이연법인세의 변동효과	2,148,132	6,204,672
미환류소득에 대한 법인세	2,493,200	1,967,281
세율차이 등	(3,705,275)	5,147,424
계속사업법인세비용	24,626,323	29,717,269
유효세율	28.20%	32.43%

26.3 당기와 전기 중 자본에 직접 반영된 법인세효과는 다음과 같습니다.

(단위: 천원)

구 분	당 기			전 기		

	반영 전	법인세효과	반영 후	반영 전	법인세효과	반영 후
기타포괄손익공정가치측정금융자산평가손익	13,710,100	(3,267,451)	10,442,649	35,548,657	(8,593,557)	26,955,100
확정급여제도의 재측정요소	57,818	(15,870)	41,948	348,727	(84,440)	264,287
지분법자본변동	691,886	-	691,886	253,849	-	253,849
기타(관계기업의 재측정요소 등)	590,272	-	590,272	(191,876)	-	(191,876)
합 계	15,050,076	(3,283,321)	11,766,755	35,959,357	(8,677,997)	27,281,360

26.4 당기와 전기 중 일시적차이 및 이연법인세자산(부채) 변동은 다음과 같습니다.

<당기>

(단위: 천원)

관련 계정과목	기초 일시적차이	증 감	기말 일시적차이	이연법인세 자산(부채)
대손충당금	104,358,844	(6,829,689)	97,529,155	21,868,654
퇴직급여충당부채	2,881,622	80,949	2,962,571	651,766
매도가능증권	(50,001,588)	(10,385,802)	(60,387,390)	(14,631,092)
관계기업투자	(28,315,465)	(5,799,951)	(34,115,416)	(5,842,343)
종속기업투자	(33,768,424)	(10,302,978)	(44,071,402)	(5,332,640)
영업권	284,190	(146,486)	137,704	30,295
파생상품	-	-	-	-
기타	17,099,770	(90,718,995)	(73,619,225)	(16,115,907)
소 계	12,538,949	(124,102,952)	(111,564,003)	(19,371,267)
이연법인세자산(부채)	(13,685,060)		(19,371,267)	

<전기>

(단위: 천원)

관련 계정과목	기초 일시적차이	증 감	기말 일시적차이	이연법인세 자산(부채)
대손충당금	104,149,112	209,732	104,358,844	23,787,962
퇴직급여충당부채	2,931,896	(50,274)	2,881,622	633,957
매도가능증권	(10,326,530)	(39,675,058)	(50,001,588)	(12,125,943)
관계기업투자	(28,307,515)	(7,950)	(28,315,465)	(4,946,859)
종속기업투자	(33,768,424)	-	(33,768,424)	(3,626,923)
영업권	-	284,190	284,190	62,522
파생상품	(3,163,905)	3,163,905	-	-
기타	4,770,483	12,329,287	17,099,770	(17,469,776)
소 계	36,285,117	(23,746,168)	12,538,949	(13,685,060)
이연법인세자산(부채)	14,107,382		(13,685,060)	

한편, 전기 일시적차이 및 이연법인세자산(부채)의 증감 금액에는 사업결합으로 인한증가액이 각각 66,098,542천원, 19,286,209천원이 포함되어 있습니다.

26.5 상계전 이연법인세자산과 부채의 회수 및 결제 시기는 다음과 같습니다.

(단위: 천원)

구 분	당 기	전 기
이연법인세자산		
12개월 후에 회수될 이연법인세자산	23,892,887	22,932,730
12개월 이내에 회수될 이연법인세 자산	17,612,426	15,503,368
합 계	41,505,313	38,436,098
이연법인세부채		
12개월 후에 회수될 이연법인세부채	17,469,205	14,671,195
12개월 이내에 회수될 이연법인세 부채	43,407,375	37,449,963
합 계	60,876,580	52,121,158
이연법인세자산(부채) 순액	(19,371,267)	(13,685,060)

26.6 당기말 현재 이연법인세자산(부채)로 인식하지 않은 차감(가산)할 일시적 차이의 내역은 다음과 같습니다.

(단위: 천원)

구 분	금 액	사 유
관계기업 및 종속기업 투자주식	46,024,200	처분하지 않을예정
파생상품부채	339,949	실현가능성 없음
대손금	2,206,846	실현가능성 없음
영업권	(11,076,806)	사업결합시 발생한 영업권 등
무형자산	-	실현가능성 없음
이월결손금	12,186,411	미래과세소득의 불확실
기타일시적차이	-	실현가능성 없음

27. 자본금과 자본잉여금

27.1 당기말과 전기말 현재 지배기업의 자본금 내역은 다음과 같습니다.

(단위: 천원)

구 분	당기말	전기말
수권주식수	80,000,000주	80,000,000주
발행주식수	27,904,434주	27,904,434주
주당액면금액	500원	500원
보통주자본금	13,952,217	13,952,217

27.2 당기말과 전기말 현재 자본잉여금 내역은 다음과 같습니다.

(단위: 천원)

구 분	당기말	전기말
주식발행초과금	71,699,608	71,699,608
감자차익	2,232,000	2,232,000
기타의 자본잉여금	(6,254,245)	(6,262,081)
합 계	67,677,363	67,669,527

28. 기타자본항목

28.1 보고기간말 현재 기타자본 내역은 다음과 같습니다.

(단위: 천원)

구 분	당기말	전기말
-----	-----	-----

자본조정		
자기주식	(18,635,625)	(18,635,625)
자기주식처분손실	(650,353)	(650,353)
주식선택권	149,926	
기타	(5,172,025)	(5,172,025)
소 계	(24,308,077)	(24,458,003)
기타포괄손익누계액		
지분법자본변동	1,556,164	864,278
공정가치금융자산평가손익	43,152,171	32,913,458
소 계	44,708,335	33,777,736
합 계	20,400,258	9,319,733

28.2 당기와 전기 중 기타포괄손익누계액의 변동내역은 다음과 같습니다.

<당기>

(단위: 천원)

구 분	기 초	증 감	기 말
지분법자본변동	864,278	691,886	1,556,164
공정가치금융자산평가손익	32,913,458	10,238,713	43,152,171
합 계	33,777,736	10,930,599	44,708,335

<전기>

(단위: 천원)

구 분	기 초	증 감	기 말
지분법자본변동	610,429	253,849	864,278
공정가치금융자산평가손익	5,972,543	26,940,915	32,913,458
합 계	6,582,972	27,194,764	33,777,736

29. 이익잉여금

보고기간말 현재 이익잉여금 내역은 다음과 같습니다.

(단위: 천원)

구 분	당기말	전기말
법정적립금(*)	5,906,245	4,974,598
임의적립금	200,000	200,000
미처분이익잉여금	250,396,333	211,722,293
합 계	256,502,578	216,896,891

(*) 대한민국에서 제정되어 시행 중인 상법의 규정에 따라, 지배기업은 자본금의 50%에 달할 때까지 매 결산기마다 현금에 의한 이익배당금의 10% 이상을 이익준비금으로 적립하도록 되어 있습니다. 동 이익준비금은 현금으로 배당할 수 없으나 자본전입 또는 결손보전이 가능합니다.

30. 고객과의 계약에서 생기는 수익

30.1 연결실체는 수익과 관련해 연결포괄손익계산서에 다음 금액을 인식하였습니다.

(단위: 천원)

구 분	당 기	전 기
고객과의 계약에서 생기는 수익	1,001,439,933	799,225,432
기타 원천으로부터의 수익	10,534,621	10,929,082
총 수익	1,011,974,554	810,154,514

30.2 연결실체는 다음의 주요 영업부문에서 재화나 용역을 기간에 걸쳐 이전하거나 한 시점에 이전함으로써 수익을 창출합니다.

<당기>

(단위: 천원)

구 분	전자결제	교육사업	요식업	합 계
수익인식 시점				
한 시점에 인식	820,517,862	2,411,891	115,571,557	938,501,310
기간에 걸쳐 인식	3,160,755	59,777,868	-	62,938,623
합 계	823,678,617	62,189,759	115,571,557	1,001,439,933

<전기>

(단위: 천원)

구 분	전자결제	교육사업	요식업	합 계
수익인식 시점				
한 시점에 인식	717,622,789	2,107,793	17,210,489	736,941,071
기간에 걸쳐 인식	4,338,498	57,945,863	-	62,284,361
합 계	721,961,287	60,053,656	17,210,489	799,225,432

30.3 계약부채와 관련하여 인식한 수익

당기와 전기에 인식한 수익 중 전기에서 이월된 계약부채와 과거 보고기간에 이행한(또는 부

분적으로 이행한) 수행의무와 관련된 금액은 다음과 같습니다.

(단위: 천원)

구 분	당 기	전 기
기초의 계약부채 잔액 중 당기에 인식한 수익		
선수금	15,310,594	13,251,338
선수수익	1,032,078	1,028,199
마일리지충당부채	3,219	86,047
합 계	16,345,891	14,365,584

30.4 연결실체는 당기에 PG수수료에 대한 매출로 801,713백만원의 수익을 인식하였습니다. 이 중 고객이 신용카드 결제로 인해 발생하는 수익은 이후 환불되는 시점에 수익을 차감하고 있습니다. 당기 중 발생한 신용카드 익월 취소 비율을 바탕으로, 연결실체가 추정한 취소 거래 금액은 73,779백만원입니다. 해당 금액이 차년도에 거래 취소된다면, 환불예상매출액과 환불예상매출원가는 각각 2,172백만원과 1,819백만원입니다. 이는 각각 기타유동부채(환불부채)와 기타유동자산(반품권자산)으로 계상 되어 있습니다.

31. 판매비와관리비 및 대손상각비

당기 및 전기 중 발생한 판매비와관리비 및 대손상각비의 내역은 다음과 같습니다.

(단위: 천원)

구 분	당 기	전 기
급여	34,252,600	28,820,472
퇴직급여	3,238,338	2,873,952
복리후생비	5,485,610	4,055,205
주식보상비	149,926	-
감가상각비	5,534,005	6,437,803
지급수수료	68,313,928	57,537,904
대손상각비	1,564,574	3,152,582
무형자산상각비	8,013,399	5,388,861
사용권자산상각비	2,331,081	2,920,333
여비교통비	692,839	281,859
접대비	679,948	430,370
통신비	2,403,517	1,991,604
수도광열비	359,059	371,186
세금과공과	739,658	648,823
임차료	1,474,495	1,174,953
수선비	1,618,248	1,324,007
보험료	694,991	582,238
차량유지비	362,242	177,169
교육훈련비	137,033	(56,837)
도서인쇄비	104,176	124,373
소모품비	291,848	275,148
광고선전비	3,792,931	3,101,208
경상개발비	2,171,903	1,878,611
판매촉진비	2,839,205	51,891
잡비	217,578	281,651
합 계	147,463,132	123,825,366

32. 비용의 성격별 분류

당기 및 전기 중 발생한 비용의 성격별 분류는 다음과 같습니다.

(단위: 천원)

구 분	당 기	전 기
재고자산의 구입	46,165,259	13,756,562
재고자산의 증감	(760,215)	199,632
수수료	699,979,322	598,014,159
광고비	5,972,826	3,101,208
종업원급여	62,841,688	37,556,559
감가상각 및 무형자산상각	25,360,598	16,456,014
사용권자산상각비	19,530,866	5,836,962
용역비	22,716,578	21,915,408
기타	23,520,396	15,312,326
매출원가와 판매비와관리비 합계	905,327,318	712,148,830

33. 금융수익과 금융비용

당기와 전기 중 발생한 금융수익과 금융비용은 다음과 같습니다.

(단위: 천원)

구 분	당 기	전 기
금융수익		
이자수익	3,974,765	3,544,906
리스채권이자수익	61,350	32,290
배당금수익	1,235	-
외환차익	48,225	23,120
외화환산이익	8,681	1,846
당기손익-공정가치금융자산 평가이익	-	926,000
당기손익-공정가치금융자산 처분이익	-	98,588
합 계	4,094,256	4,626,750
금융비용		
이자비용	9,030,348	7,904,982
리스부채이자비용	2,364,259	548,030
외환차손	19,202	12,284
외화환산손실	-	15,416
파생상품평가손실	3,571,000	-
합 계	14,984,809	8,480,712

34. 기타수익과 기타비용

당기와 전기 중 발생한 기타수익과 기타비용은 다음과 같습니다.

(단위: 천원)

구 분	당 기	전 기
기타수익		
유형자산처분이익	40,015	12,871
무형자산처분이익	72,455	-
사용권자산처분이익	360,770	2,157
매각예정자산처분이익	-	-
기타의대손충당금환입	125,746	171,097
채무면제이익	39,944	55,460
관계기업주식처분이익	3,883,200	-
잡이익	3,234,426	743,997
합 계	7,756,556	985,582
기타비용		
유형자산처분손실	650,179	69,726
무형자산처분손실	121	97,423
사용권자산처분손실	44,662	334
유형자산손상차손	22,736	-
사용권자산손상차손	118,458	-
무형자산손상차손	2,648,276	3,493,153
기타의대손상각비	953,076	-
관계기업처분손실	1,665,224	172,767
기부금	5,009,786	1,816,647
잡손실	10,837,510	797,100
합 계	21,950,028	6,447,150

35. 주식기준보상

35.1 연결실체는 임직원에게 주식선택권을 부여하였으며, 그 주요 내용은 다음과 같습니다.

부여일	2021-04-09	2021-04-16	2020-07-18	2018-03-30
부여수량	1,000주	99,000주	2,300주	100주
부여방법	신주발행방식	자기주식교부방식	신주발행방식	신주발행방식
행사가격	53,988원	20,094원	53,988원	53,988원
행사가능기간	2023.04.10~2026.04.10	2023.04.16~2025.04.16	2022.07.19~2025.07.19	2020.03.31~2023.03.31
가득조건	부여일로부터 2년간 용역제 공	부여일로부터 2년간 용역제 공	부여일로부터 2년간 용역제 공	부여일로부터 2년간 용역제 공

35.2 당기와 전기 중 주식선택권의 수량 변동내역은 다음과 같습니다.

(단위: 주)

구 분	당 기	전 기
기 초	2,200	100
부 여	100,000	2,300
상 실	(19,800)	(100)
행 사	-	(100)
기 말	82,400	2,200

35.3 연결실체가 당기 중 인식한 주식보상비용은 149,926천원입니다.

36. 주당손익

36.1 지배기업의 소유주지분에 대한 기본주당순손익

(단위: 원, 주)

구 분	당 기			전 기		
	계속영업	중단영업	합 계	계속영업	중단영업	합 계
지배주주순이익(손실)	48,128,028,852	-	48,128,028,852	47,152,292,119	(4,712,000,484)	42,440,291,635
가중평균유통보통주식수(*)	26,618,488	-	26,618,488	26,618,488	26,618,488	26,618,488
기본주당이익(손실)	1,808	-	1,808	1,771	(177)	1,594

(*) 가중평균유통보통주식수

구 분	당 기	전 기
기초유통보통주식적수	10,185,118,410	10,213,022,844
자기주식적수	(469,370,290)	(470,656,236)
차감후적수	9,715,748,120	9,742,366,608
일수	365	366

가중평균유통보통주식수	26,618,488	26,618,488
-------------	------------	------------

36.2 지배기업의 소유주지분에 대한 희석주당순이익

연결실체의 희석성 잠재적보통주로는 주식선택권이 있습니다. 주식선택권의 경우에는 주가와 행사가격을 고려할때 희석효과가 없습니다. 한편, 전기의 경우에는 희석성 잠재적보통주가 존재하지 않으므로, 당기와 전기 지배기업의 소유주지분에 대한 기본주당이익과 희석주당이익은 동일합니다.

37. 현금흐름표

37.1 당기와 전기 중 영업으로부터 창출된 현금은 다음과 같습니다.

(단위: 천원)

구 분	당 기	전 기
당기순이익	62,089,717	52,980,203
조정		
퇴직급여	2,593,593	3,948,080
장기종업원급여	(44,366)	144,239
주식보상비용	149,926	-
대손상각비	1,564,574	3,152,582
기타대손상각비(순액)	827,331	909,282
충당부채전입액	8,800,381	78,780
유무형자산및투자부동산상각비	25,360,598	19,492,684
사용권자산상각비	19,530,866	17,352,266
외화환산손익	(8,681)	13,570
당기손익-공정가치금융자산관련손익	3,571,000	(1,024,588)
재고자산평가및폐기손실	290,637	36,681
유무형자산손상차손	2,671,012	9,554,592
유무형자산처분손실	537,831	704,858
사용권자산처분이익	(316,108)	(4,850)
사용권자산자산손상차손	118,458	-
배당금수익	(1,235)	-
채무면제이익	(39,944)	(55,460)
관계기업투자주식처분손익	(2,217,976)	172,766
지분법이익	(5,152,830)	(4,027,876)
이자수익	(4,036,115)	(3,647,099)
리스채권이자수익	-	(50,097)
이자비용	9,030,348	8,073,301
리스부채이자비용	2,364,259	1,658,631

법인세비용	24,626,323	29,717,269
매각예정자산처분이익	-	-
기타 수익 및 비용의 조정	2,552,047	818,191
영업활동으로 인한 자산부채의 변동		
매출채권 및 대출채권의 감소	(4,251,112)	5,154,600
기타채권의 증가	6,951,643	(11,011,668)
기타자산의 감소(증가)	20,746,269	(27,303,349)
재고자산의 감소(증가)	(760,692)	179,070
매입채무의 증가	1,448,276	1,378,345
기타채무의 증가	627,745	3,611,987
예수금의 증가	(11,604,834)	52,373,949
기타부채의 증가(감소)	576,160	(1,778,706)
확정급여부채의 변동	(3,121,868)	(4,143,067)
영업으로부터 창출된 현금	165,473,233	158,459,166

37.2 당기와 전기 중 현금의 유·출입이 없는 중요한 거래는 다음과 같습니다.

(단위: 천원)

구 분	당 기	전 기
건설중인자산의 본계정 대체	2,382,576	1,218,418
재고자산의 유형자산 대체	-	2,692
유형자산의 투자부동산 대체	-	100,384
유형자산의 사용권자산 대체	-	7,934
유형자산 취득 미지급금의 증감	218,864	104,099
무형자산 취득 미지급금의 증감	135,086	-
장기차입금의 유동성 대체	56,000,000	-
선급금 등의 유무형자산 대체	-	1,800,000
투자부동산의 매각예정자산 대체	-	14,000,098
임대보증금의 매각예정부채 대체	-	613,800

37.3 당기와 전기 중 재무활동에서 생기는 부채의 조정내역은 다음과 같습니다.

<당기>

(단위: 천원)

구 분	기초잔액	현금흐름	비현금변동		기말잔액
			유동성대체	기 타	
단기차입금	47,280,000	(18,480,000)	6,000,000	-	34,800,000
유동성장기차입금	-	-	50,000,000	-	50,000,000
장기차입금	269,020,000	3,380,000	(56,000,000)	-	216,400,000
보증금부채	69,321,538	4,676,212	-	(373,344)	73,624,406
리스부채	66,788,410	(17,622,458)	-	4,243,493	53,409,445

<전기>

(단위: 천원)

구 분	기초잔액	현금흐름	비현금변동		기말잔액
			연결범위변동	기 타	
차입금	197,994,763	126,162,641	(7,589,242)	(268,162)	316,300,000
사채	100,000,000	(100,000,000)	-	-	-
교환사채	9,800,000	(9,800,000)	-	-	-
임대보증금	47,562,925	17,640,839	5,441,922	(1,324,148)	69,321,538
리스부채	74,307,466	(16,043,868)	(1,615,952)	10,140,764	66,788,410

38. 우발사항과 약정사항

38.1 당기말 현재 연결실체가 금융기관으로부터 제공받고 있는 지급보증 내역은 다음과 같습니다. 동 지급보증으로 인해 금융기관의 지급이 이루어지는 경우 금융기관의 구상권 청구로 인한 연결실체의 채무상환이 발생할 수 있습니다.

(단위: 천원)

금융기관	내역	금액
서울보증보험	지급보증	2,044,453
	하자보증	12,450
	계약보증	667,851
	공탁보증	541,699
	인허가보증	6,807,770
하나은행	계약보증	4,796,010
하나은행	지급보증	19,540,000
국민은행	지급보증	6,800,000
산업은행	지급보증	13,000,000
신한은행	지급보증	14,730,000
하나은행	수입신용장발행	USD 400,000
합계		68,940,233
		USD 400,000

상기 지급보증과 관련하여 서울보증보험 400억원, 하나은행 410억원, 신한은행 200억원, 산업은행 150억원, 국민은행 250억원의 지급보증 한도를 제공받고 있습니다.

38.2 당기말 현재 연결실체가 금융기관과 체결한 약정사항은 다음과 같습니다.

(단위: 천원)

약정내용	금융기관	한도금액	실행금액
산업운영대출	KDB산업은행	60,000,000	20,000,000
일반자금대출	KDB산업은행	55,000,000	55,000,000
시설자금대출	KDB산업은행	9,800,000	9,800,000
시설자금대출	현대해상화재보험(주)	126,400,000	126,400,000
회전대	KDB산업은행	3,000,000	-
한도대	신한은행	25,000,000	-
ABL운영대출	KDB산업은행	40,000,000	-
산업운영대출	케이비증권(주) 등 대주단	85,000,000	85,000,000
한도대	케이비증권(주)	10,000,000	5,000,000
합 계		414,200,000	301,200,000

38.3 연결실체는 종업원을 위한 고용보험, 산업재해보상보험 및 임원책임보상보험, 전자금융거래배상책임보험, 결제대금예치업배상책임보험 등을 가입하고 있습니다.

38.4 당기말 현재 연결실체의 차입금과 관련하여 금융기관 등에 담보로 제공한 자산은 다음과 같습니다.

(단위: 천원)

제공처	담보제공자산	장부금액	차입금액	담보설정금액	제공사유
기업은행	유형자산	10,786,467	3,800,000	21,000,000	차입금담보
산업은행	유형자산	17,541,601	11,000,000	21,000,000	차입금담보
현대해상화재보험(주)	토지 및 건물	205,947,220	126,400,000	151,680,000	차입금담보
케이비증권(주) 등 대주단	유가증권	145,112,054	89,060,000	145,112,054	차입금담보

38.5 당기말 현재 연결실체의 가맹점 (주)지오영을 위하여 24,000백만원 한도의 신한카드와 법인 연대보증 약정을 체결하였습니다. 또한 가맹점 (주)푸드장을 위하여 1,300백만원 한도의 삼성카드와 법인 연대보증 약정을 체결하였습니다.

38.6 주식21에서 기술되어 있는 바와 같이 지배기업은 자산유동화거래로써 이동통신사에 대한 정산금채권 및 이에 부수하는 권리를 (주)산업은행에 금전채권신탁방식으로 포괄 신탁하여 수익권증서를 발행하였습니다. 이 중 제1종 수익권증서를 (주)산업은행에 양도하고, 이를 기초로 하여 자금 차입을 실행하였습니다. 지배기업은 이동통신사에 대한 정산금채권 및 이에 부수하는 권리를 포괄 신탁함으로써 신용보강 및 담보로 제공하고 있으며, 이와 관련하여 당기말 현재 50,000백만원(유동성장기차입금)으로 재무상태표에 계상하고 있습니다.

38.7 당기말 현재 연결실체가 피소되어 계류중인 소송사건 등은 16건이고 소송가액은 6,785백만원입니다. 이에 대한 최종결과는 보고기간말 현재로서는 알 수 없습니다.

38.8 종속기업인 (주)케이지모빌리언스는 투자부동산 중 건물 15,052백만원(취득가액), 토

지 4,496백만원(취득가액)에 대하여 "판교테크노밸리 조성사업용지매매계약"에 의한 전매 제한의 목적으로 경기도시공사(경기도경제과학진흥원)로부터 목적물에 대한 가등기가 설정되어 있습니다. 이에 종속기업인 (주)케이지모빌리언스는 분양대금반환청구권 및 재매수대금 청구권을 경기도시공사로부터 가지고 있습니다.

38.9 종속기업인 (주)케이지모빌리언스는 2013년 2월 7일 종속기업인 (주)케이지에듀원((구)웅진씽크빅) 지분취득계약 과정 중에 종속기업인 (주)케이지에듀원((구)웅진씽크빅) 전직 및 현직 임직원이 보유한 기명식 보통주식 1,228,953주를 매수하는 확약서를 체결하였으며, 보고기간말 현재 미매입한 134,367주는 자기지분상품에 대한 매입의무로써 결제의무 총액인 608,414천원을 미지급금으로 인식하였습니다.

38.10 당기 중 연결실체는 신용카드 거래 확대를 위하여 신한카드(주)에 대한 의약품 구매전용카드 채무의 연대보증 및 대위변제 계약(한도: 864억원(주백제약품 480억원, (주)삼원약품 240억원, (주)티제이팜 144억원)을 체결하였습니다.

38.11 당기말 현재 연결실체는 메리츠화재 등에 대한 재산종합, 생산물배상책임 등과 관련된 보험에 가입하고 있습니다.

38.12 당기말 현재 연결실체는 현대캐피탈 등과 차량 운용리스 약정을 체결하고 있습니다.

38.13 연결실체는 신용카드 거래 확대를 위하여 신한카드(주)에 대한 유류 구매전용카드 채무의 연대보증 및 대위변제 계약(한도: 96억원(에스제이오일(주)36억, 은마석유(주) 36억, (주)삼표에너지 24억)을 체결하였습니다.

38.14 종속기업인 (주)케이지모빌리언스가 보유하고 있는 투자 부동산 건물에 대하여 임차인의 임차보증금 905백만원의 전세권 등기가 설정되어 있습니다.

38.15 종속기업인 (주)케이지모빌리언스는 전자금융업자의 이용자 자금 보호 가이드라인에 따라 선불충전금 2,503,915천원을 금융기관의 특정금전신탁에 예치하고 단기금융상품으로 분류하였으며 사용이 제한되어 있습니다.

38.16 종속기업인 (주)케이지모빌리언스는 당기 중 공정거래위원회의 보도자료로부터 연체 가산금 부과 관련하여 과징금 8,752,000천원 부과사실을 확인하였으며, 동 재무제표에 충당부채로 인식하였습니다.

39. 특수관계자

39.1 보고기간말 현재 연결실체의 특수관계자 현황

특수관계구분	당기말	전기말	비 고
지배기업	KG케미칼(주)	KG케미칼(주)	-
관계기업	이데일리(주)	이데일리(주)	-
	브이피(주)	브이피(주)	-
	대신크터스바이아웃	대신크터스바이아웃	-
	-	주식회사 피엠플레이스	-
	-	(주)에잇퍼센트	-
기타특수관계자	케이지이티에스(주)	케이지이티에스(주)	KG케미칼(주)의 종속기업
	-	(주)케이지	KG케미칼(주)의 종속기업
	재단법인 선현	재단법인 선현	주요경영진이 유의적영향력을 행사하는 기업
	(주)케이지제로인	(주)케이지제로인	케이지이티에스(주)의 종속기업
	(주)이데일리씨앤비	(주)이데일리씨앤비	이데일리(주)의 종속기업
	-	(주)이데일리인포	이데일리(주)의 종속기업
	(주)케이에프씨코리아	(주)케이에프씨코리아	이데일리(주)의 종속기업
	(주)KG써닝라이프	(주)KG써닝라이프	이데일리(주)의 종속기업
	케이지에너캠	케이지에너캠	KG케미칼(주)의 종속기업
	케이지동부제철(주)	케이지동부제철(주)	KG케미칼(주)의 종속기업
	동부인천스틸(주)	동부인천스틸(주)	케이지동부제철(주)의 종속기업
	케이지동부이앤씨	케이지동부이앤씨	케이지동부제철(주)의 종속기업
	케이지지엔에스	케이지지엔에스	케이지동부제철(주)의 종속기업
	(주)케이지아이씨티	(주)케이지아이씨티	주요경영진이 유의적영향력을 행사하는 기업
	재단법인 이데일리문화재단	재단법인 이데일리문화재단	주요경영진이 유의적영향력을 행사하는 기업
	스마트인슈(주)	-	주요경영진이 유의적영향력을 행사하는 기업

39.2 당기와 전기 중 주요거래

<당기>

(단위: 천원)

특수관계구분	회사명	매 출	매 입	자산취득 등	자산처분 등	기타비용	이자수익
지배기업	KG케미칼(주)	69,505	329,172	-	-	1,197,814	1,709
관계기업	이데일리(주)	1,196,657	13,241	-	-	448,100	406
	(주)에잇퍼센트	1,863	-	-	-	-	-
	(주)피엠플레이스	17,390	-	-	-	4,917	-
기타특수관계자	(주)이데일리씨앤비	625,642	78,865	-	-	13,488	-
	(주)KG써닝라이프	87,647	-	-	-	9,847	69,264
	(주)케이에프씨코리아	1,866,141	-	-	-	105,505	644,304
	케이지이티에스(주)	65,040	-	-	-	4,900,710	-
	(주)케이지제로인	675,067	201,786	276,138	-	78,974	1,065
	케이지동부제철(주)	679,689	-	-	-	-	26,553

	케이지에너캠	3,641	-	-	-	-	-	-
	(주)케이지아이씨티	90,358	9,422	1,885,063	-	129,485	-	-
	케이지동부이앤씨(주)	10,152	-	-	-	-	-	322
	케이지엔에스주식회사	1,633	-	-	-	-	-	-
	재단법인 이데일리문화재단	82,874	-	-	-	-	-	-
	스마트인슈(주)	-	-	-	528	-	-	26,753
	합 계	5,473,299	632,486	2,161,201	528	6,888,840	770,376	

<전기>

(단위: 천원)

특수관계구분	회사명	매 출	매 입	자산취득 등	유무형자산 처분	기타수익	기타비용	이자수익	이자비용
지배기업	KG케미칼(주)	161,314	1,742	-	-	732	833,538	16	-
관계기업	이데일리(주)	1,133,927	7,585	-	-	213	105,564	30,879	-
	(주)에잇퍼센트	11,332	-	-	-	-	-	-	-
	(주)피엠플레이스	3,488	-	-	-	-	-	-	-
기타특수관계자	케이지이티에스(주)	108,495	-	-	-	767	7,994	19,586	-
	(주)케이지제로인	1,101,287	101,275	94,588	-	153	146,663	83,500	5,168
	(주)이데일리씨앤비	542,042	54,840	-	-	-	990	-	-
	(주)이데일리인포	4,805	-	-	-	-	6,000	-	-
	(주)케이에프씨코리아	657,065	-	-	18,000	1,002	10,836	302,164	-
	(주)KG써닝라이프	20,567	50,521	-	-	-	10,584	157,445	-
	케이지에너캠	2,142	-	-	-	-	-	-	-
	케이지동부제철(주)	291,883	-	-	-	11,767	-	254	-
	동부인천스틸(주)	474	-	-	-	-	-	-	-
	케이지동부이앤씨	1,016	-	-	-	-	-	-	-
	케이지엔에스	338	-	-	-	-	-	-	-
	(주)케이지아이씨티	4,600	-	-	-	-	-	-	-
	재단법인 이데일리문화재단	-	-	-	-	-	1,748,986	-	-
합 계	4,044,775	215,963	94,588	18,000	14,634	2,871,155	593,844	5,168	

(*) 기타수익과 기타비용에는 (주)케이지제로인에게 지급한 리스료와 수령한 리스료가 포함되어 있습니다. 연결실체 소유의 투자부동산에 대해서 (주)케이지제로인에게 임대를 제공하고 있으며, (주)케이지제로인은 임대한 면적 중 일부를 다시 연결실체에게 전대를 제공하고 있습니다.

39.3 보고기간말 현재 특수관계자에 대한 채권·채무의 내역

<당기말>

(단위: 천원)

특수관계구분	회사명	채 권				채 무	
		매출채권	대여금	리스채권	기타채권	매입채무	기타채무
지배기업	KG케미칼(주)	5,723	-	60,404	181	103,447	145,279
관계기업	이데일리(주)	5,087	-	14,306	62	1,155	654,536
	(주)에잇퍼센트	-	-	-	-	-	-
	(주)피엠플레이스	-	-	-	-	-	-
기타특수관계자	(주)이데일리씨앤비	6,778	-	-	4,176	11,110	307,530
	(주)KG씨닝라이프	4,425	-	-	5,500	-	3,418
	(주)케이에프씨코리아	253,680	21,436,500	84,247	696,009	-	855,375
	케이지이티에스(주)	1,000	-	65,172	3,529	-	41,276
	(주)케이지제로인	5,337	-	17,485	56	8,564	355,297
	케이지동부제철(주)	3,335	-	937,847	50,760	-	516,153
	케이지에너지	741	-	-	-	-	2,242
	(주)케이지아이씨티	361	-	-	-	-	262,146
	케이지동부이앤씨(주)	-	-	15,896	873	-	9,031
	케이지엔에스주식회사	-	-	-	-	-	513
	재단법인 이데일리문화재단	-	-	-	-	-	53,705
	스마트인슈(주)	76	3,000,000	-	-	-	1,771
	합 계		286,543	24,436,500	1,195,357	761,146	124,276

<전기말>

(단위: 천원)

특수관계구분	회사명	채 권				채 무	
		매출채권	대여금	리스채권	기타채권	매입채무	기타채무
지배기업	KG케미칼(주)	294	-	91,585	1,918	1,742	277,951
관계기업	이데일리(주)	279	-	26,655	67	-	625,532
	(주)에잇퍼센트	509	-	-	-	-	127,635
	(주)피엠플레이스	3,837	-	-	-	-	-
기타특수관계자	케이지이티에스(주)	3,406	-	95,914	2,912	-	61,644
	(주)케이지제로인	8,391	-	19,137	32	4,700	456,152
	(주)이데일리씨앤비	3,095	-	-	1,628	-	268,094
	(주)이데일리인포	-	-	-	-	-	550
	(주)케이에프씨코리아	381,728	19,012,500	125,303	329,006	-	633,960
	KG씨닝라이프	6,075	6,000,000	-	-	-	-
	케이지동부제철(주)	-	-	1,471,286	2,487	-	930,850
	케이지동부이앤씨	1,118	-	-	-	-	-
	케이지엔에스	372	-	-	-	-	-
합 계		409,104	25,012,500	1,829,880	338,050	6,442	3,382,368

39.4 특수관계자와의 자금 거래

<당기>

(단위: 천원)

특수관계구분	회사명	배당금수익	배당금지급	자금대여 거래		자금차입 거래	
				대여	회수	차입	상환
지배기업	KG케미칼(주)	-	2,868,536	-	-	-	-
관계기업	브이피(주)	63,647	-	-	-	-	-
	이데일리(주)	-	5,441	-	-	-	-
기타특수관계자	(주)케이지	-	997,513	-	-	-	-
	(주)케이에프씨코리아	-	-	20,000,000	17,576,000	-	-
	재단법인 선현	-	16,742	-	-	-	-
	스마트인슈(주)	-	2,860	3,000,000	-	-	-
	(주)KG씨닝라이프	-	-	2,000,000	8,000,000	-	-
합계		63,647	3,891,092	25,000,000	25,576,000	-	-

<전기>

(단위: 천원)

특수관계구분	회사명	배당금수익	배당금지급	자금대여 거래		자금차입 거래(*)		현금출자
				대여	회수	차입	상환	
지배기업	KG케미칼(주)	-	2,704,619	-	-	-	-	-
관계기업	이데일리(주)	-	4,947	-	2,000,000	-	-	-
	브이피(주)	41,768	-	-	-	-	-	-
	(주)에잇퍼센트	-	-	-	325,325	-	-	-
	(주)피엠플레이스	-	-	-	-	-	-	2,999,988
	대신캐터스바이아웃	-	-	-	-	-	-	20,000,000
기타특수관계자	케이지이티에스(주)	-	-	1,500,000	1,500,000	-	-	-
	(주)케이에프씨코리아	-	-	-	38,000	-	-	-
	KG씨닝라이프	-	-	4,000,000	4,000,000	-	-	-
	(주)케이지	-	940,512	-	-	-	-	-
	재단법인 선현	-	15,786	-	-	-	-	-
	(주)케이지제로인	-	-	2,870,000	5,920,000	-	385,319	-
합계		41,768	3,665,864	8,370,000	13,783,325	-	385,319	22,999,988

(*) 리스계약에 따라 인식한 리스부채 금액과 리스부채 상환금액이 포함되어 있습니다.

39.5 지급보증 및 담보제공

보고기간말 현재 연결실체가 특수관계자의 자금조달 등을 위해 제공하고 있는 지급보증 내역은 아래와 같습니다.

(단위: 천원)

특수관계구분	회사명	보증처	한도 금액	보증기간	비 고
기타특수관계자	(주)케이에프씨코리아	신한은행	4,800,000	2022-06-18	연대보증
	(주)케이에프씨코리아	신한은행	4,800,000	2022-06-18	연대보증
	(주)케이에프씨코리아	신한카드	14,400,000	2025-09-21	연대보증
	(주)케이에프씨코리아	신한은행	USD 6,000,000	2022-06-07	연대보증

39.6 주요 경영진에 대한 보상

주요 경영진은 당사 활동의 계획, 운영, 통제에 대한 중요한 권한과 책임을 가진 이사(사외이사 포함) 및 감사로 구성되어 있습니다. 당기와 전기 중 인식한 주요 경영진에 대한 보상은 다음과 같습니다.

(단위: 천원)

구 분	당 기	전 기
급여	3,102,145	2,597,278
퇴직급여	765,460	270,931
장기종업원급여	20,015	-
합 계	3,887,620	2,868,209

40. 영업부문

연결실체는 다음의 전략적인 영업단위인 6개의 보고부문을 가지고 있습니다. 전략적영업단위들은 서로 다른 제품과 용역을 제공하며 각 영업 단위별로 요구되는 영업 전략이 다르므로 분리되어 운영되고 있습니다. 경영진은 부문에 배분될 자원에 대한 의사결정을 하고 부문의 성과를 평가하기 위하여 부문의 영업이익을 기준으로 검토하고 있습니다.

40.1 보고영업부문

구 분	영업활동
전자상거래 및 유통	전자지불결제대행서비스 및 유통망을 활용한 상품매출
교육사업부문	교원 임용시험 등 학원 및 온라인 강좌, 교재 사업 등
IT사업부문	아이티 교육 학원 및 온라인 강좌, 교재 사업 등
기타교육사업부문	E-러닝 교육 및 집합교육 사업 등
요식업	체인화음식점업(프랜차이즈)
부동산임대업	부동산임대업

40.2 당기와 전기 중 부문별 손익은 다음과 같습니다.

(단위: 천원)

구 분	당 기			전 기		
	매출액	영업손익	감가상각비	매출액	영업손익	감가상각비
전자상거래 및 유통	842,447,225	95,975,718	6,095,248	740,063,252	91,174,786	7,566,641
교육사업부문	27,337,943	3,419,948	2,515,282	25,548,674	3,253,550	2,051,276
IT사업부문	20,024,775	(441,501)	1,096,616	20,505,063	(531,049)	1,054,344
기타교육사업부문	14,980,677	1,928,443	2,004,371	14,377,162	792,678	1,637,814
요식업	115,923,312	2,788,930	-	17,246,085	(2,928,249)	3,036,670
부동산임대업	12,663,295	7,380,732	1,511,820	13,213,669	7,495,202	1,504,391
내부거래제거	(21,402,673)	(4,405,033)	4,144,598	(20,799,391)	(1,251,233)	1,220,985
합 계	1,011,974,554	106,647,237	17,367,935	810,154,514	98,005,685	18,072,121

40.3 연결실체 전체 수준의 공시

(1) 연결실체 수익의 상세내역은 다음과 같습니다.

(단위: 천원)

구 분	당 기	전 기
상품매출	37,426,884	7,710,100
제품매출	73,014,942	10,248,716
임대매출	10,534,621	10,929,082
전자지불서비스매출	801,712,600	703,034,404
용역매출	77,393,916	74,744,117
기타매출	11,891,591	3,488,095
합 계	1,011,974,554	810,154,514

(2) 연결실체 수익의 지역별 내역은 다음과 같습니다.

(단위: 천원)

구 분	당 기	전 기
한국	1,011,955,073	810,137,605
아시아	19,046	16,461
기타	435	448
합 계	1,011,974,554	810,154,514

41. 비지배지분에 대한 정보

당기 및 전기 연결실체에 대한 중요한 비지배지분에 대한 정보는 아래와 같습니다.

<당기>

(단위: 천원)

구 분	(주)케이지모빌리언스(*)	(주)할리스에프앤비
비지배지분율	47.29%	6.20%
유동자산	328,956,109	37,349,519
비유동자산	162,112,550	106,186,257
유동부채	185,947,679	37,661,283
비유동부채	8,347,977	33,892,494
순자산	296,773,003	71,981,998
비지배지분의 장부금액	145,670,885	8,851,254
매출	306,463,829	115,923,312
당기순이익	29,378,688	1,896,682
총포괄이익	29,464,058	1,896,682
비지배지분순이익	14,031,551	(59,341)
영업활동현금흐름	83,140,705	25,547,423
투자활동현금흐름	(18,084,246)	(7,727,353)
재무활동현금흐름	(29,448,882)	(15,710,881)
기타	-	1,206
현금및현금성자산의 순증감	35,607,577	2,110,395
배당금 지급액	8,162,665	-

(*) (주)케이지모빌리언스의 요약 재무정보는 (주)케이지모빌리언스의 종속기업 재무정보를 포함한 연결재무정보입니다.

<전기>

(단위: 천원)

구 분	(주)케이지모빌리언스(*)	(주)할리스에프앤비
비지배지분율	47.29%	6.20%
유동자산	318,780,601	25,783,394
비유동자산	151,465,551	128,493,082
유동부채	131,040,520	35,582,928
비유동부채	63,793,763	48,608,232
순자산	275,411,869	70,085,316
비지배지분의 장부금액	135,409,124	8,910,595
매출	269,043,010	17,246,085
당기순이익	22,473,409	(1,582,557)
총포괄이익	22,782,827	(1,582,557)
비지배지분순이익	10,611,426	(127,554)

영업활동현금흐름	38,644,175	2,080,643
투자활동현금흐름	12,102,414	1,504,569
재무활동현금흐름	(90,412,824)	(3,397,769)
현금및현금성자산의 순증감	(39,666,235)	187,443
배당금 지급액	5,799,835	-

(*) (주)케이지모빌리언스의 요약 재무정보는 (주)케이지모빌리언스의 종속기업 재무정보를 포함한 연결재무정보입니다.

42. 사업결합

연결실체는 전기 중 (주)할리스에프앤비의 지분 93.8%을 매입하였고 지배력을 획득하였습니다.

(1) 취득일 현재 식별가능한 자산 및 부채의 공정가치는 다음과 같습니다.

(단위: 천원)

구 분	금 액
자산	
현금및현금성자산	5,280,513
단기금융상품	5,000,000
매출채권	5,063,752
재고자산	5,906,418
기타유동자산	2,799,673
유형자산	32,420,662
사용권자산	63,264,551
무형자산	97,271,993
보증금자산	37,031,410
기타비유동자산	2,492,777
자산 총계	256,531,749
부채	
유동부채	38,390,563
비유동부채	72,276,313
부채 총계	110,666,876
연결장부금액상 순자산	145,864,873

(2) 사업결합과 관련된 종속기업주식 취득금액(이전대가) 및 영업권(염가매수차익)의 내역은 다음과 같습니다.

(단위: 천원)

구 분	금 액
-----	-----

종속기업주식 취득금액(이전대가)	145,112,055
-지분의 추가취득	145,112,055
순자산공정가치의 취득지분 해당액	136,826,724
영업권	8,285,331

43. 중단영업

전기 중 연결실체는 (주)케이에프씨코리아의 지분 전량을 동일지배하에 있는 계열회사인 (주)케이씨닝라이프에 매도하는 계약을 체결하고, (주)케이에프씨코리아의 요식업을 중단영업으로 분류하였습니다. 동 거래는 2020년 7월 중 완료되었습니다.

(1) 중단영업으로부터의 손익

(단위: 천원)

구 분	전 기
매출액	94,837,305
매출원가	23,521,624
매출총이익	71,315,681
판매비와관리비	72,326,692
영업이익	(1,011,011)
영업외손익	(7,929,169)
세전 중단영업손익	(8,940,180)
법인세	-
세후 중단영업손익	(8,940,180)

(2) 중단영업으로부터의 현금흐름

(단위: 천원)

구 분	전 기
영업활동 현금흐름	15,643,102
투자활동 현금흐름	(6,134,321)
재무활동 현금흐름	(10,264,386)
총 현금흐름	(755,605)

(3) 종속기업의 처분

종속기업 처분과 관련하여 이전된 자산 및 부채는 다음과 같습니다. 한편, 상기 순자산의 양도대가로 7,059,459천원을 수령함에 따라 인식된 처분손익은 없습니다.

(단위: 천원)

구 분	금 액
자산	
현금및현금성자산	157,032
매출채권 및 미수금	4,301,486
재고자산	2,579,036
보증금자산	36,802,554
유형자산	25,170,729
무형자산	8,081,147
사용권자산	71,967,511
기타	5,543,340
자산총계	154,602,835
부채	
매입채무 및 미지급금	26,247,746
미지급비용	3,248,878
리스부채	68,950,420
확정급여부채	9,266,160
기타	39,830,172
부채총계	147,543,376
매각순자산	7,059,459

4. 재무제표

재무상태표

제 24 기 2021.12.31 현재
제 23 기 2020.12.31 현재
제 22 기 2019.12.31 현재

(단위 : 원)

	제 24 기	제 23 기	제 22 기
자산			
유동자산	250,927,365,658	217,972,363,562	236,447,170,776
현금및현금성자산	173,465,958,421	145,215,704,318	143,991,107,289
단기금융상품	13,461,254,868	3,463,526,281	5,299,912,674
매출채권	18,871,499,212	16,562,460,486	16,950,092,064
금융선급금	7,041,683,811	7,188,179,604	6,858,918,881
재고자산	270,657,743	301,475,297	145,929,086
기타유동채권	16,815,747,499	28,665,691,930	15,564,580,170

공정가치측정금융 자산			14,940,362,363
파생상품자산			3,164,000,000
기타유동자산	2,667,855,276	2,575,227,526	2,529,453,669
매각예정비유동자 산	18,332,708,828	14,000,098,120	27,002,814,580
비유동자산	471,611,223,003	472,823,701,935	315,468,898,160
장기대출채권	600,000,000	600,000,000	600,000,000
기타비유동채권	4,872,348,224	5,064,682,448	13,305,255,740
비유동공정가치측 정금융자산	116,248,478,825	106,236,055,189	69,788,805,582
종속기업 및 관계기 업 투자	337,500,173,142	343,011,758,449	197,157,342,003
투자부동산		2,001,749,168	16,264,283,751
유형자산	5,070,089,854	6,677,951,050	5,960,117,846
사용권자산	1,665,226,380	2,486,965,663	3,198,783,222
무형자산	5,050,582,547	6,682,914,839	7,371,830,914
순확정급여자산	389,312,859	12,931,759	
기타비유동자산	215,011,172	48,693,370	1,822,479,102
자산총계	722,538,588,661	690,796,065,497	551,916,068,936
부채			
유동부채	401,967,974,717	417,810,969,504	345,557,971,539
매입채무 및 기타유 동채무	406,162,180	178,646,088	127,528,640
금융예수금	284,676,841,411	306,987,668,800	254,549,920,250
기타유동채무	65,555,568,302	61,951,208,582	45,144,805,543
단기차입금	20,000,000,000	20,000,000,000	20,000,000,000
기타유동부채	18,317,903,557	16,370,630,210	14,612,773,235
계약부채	561,560,833	709,585,492	751,435,431
당기법인세부채	10,241,911,799	9,466,886,443	8,587,061,736
유동성리스부채	1,594,226,635	1,532,543,889	1,784,446,704
매각예정비유동부 채	613,800,000	613,800,000	
비유동부채	15,227,419,491	14,266,375,728	4,557,923,749
기타비유동채무	621,959,670	629,887,313	
기타비유동부채	372,398,913	399,359,803	382,140,282
순확정급여부채			156,803,833
이연법인세부채	12,602,786,829	10,092,346,613	1,616,309,204
리스부채	1,630,274,079	3,144,781,999	2,402,670,430
부채총계	417,195,394,208	432,077,345,232	350,115,895,288

자본			
자본금	13,952,217,000	13,952,217,000	13,952,217,000
자본잉여금	60,768,512,960	60,768,512,960	60,768,512,960
기타자본항목	19,268,121,729	8,821,961,012	(18,103,146,191)
이익잉여금	211,354,342,764	175,176,029,293	145,182,589,879
자본총계	305,343,194,453	258,718,720,265	201,800,173,648
부채와자본총계	722,538,588,661	690,796,065,497	551,916,068,936

포괄손익계산서

제 24 기 2021.01.01 부터 2021.12.31 까지

제 23 기 2020.01.01 부터 2020.12.31 까지

제 22 기 2019.01.01 부터 2019.12.31 까지

(단위 : 원)

	제 24 기	제 23 기	제 22 기
매출액	598,222,352,764	515,820,849,188	481,270,151,086
매출원가	473,731,232,964	403,609,833,268	385,477,042,698
매출총이익	124,491,119,800	112,211,015,920	95,793,108,388
판매비와관리비	71,403,205,201	64,553,621,357	54,680,864,594
영업이익	53,087,914,599	47,657,394,563	41,112,243,794
금융수익	11,006,307,443	9,489,439,059	14,004,313,756
금융비용	4,014,559,175	516,381,602	460,766,662
기타수익	6,313,139,160	4,386,213,722	67,638,020
기타비용	5,364,060,756	2,576,863,541	836,501,243
기타의 대손상각비	936,578,508	1,015,532,070	28,526,025
법인세비용차감전당기 순이익	60,092,162,763	57,424,270,131	53,858,401,640
법인세비용	14,700,370,037	18,631,590,822	13,256,864,938
당기순이익	45,391,792,726	38,792,679,309	40,601,536,702
기타포괄손익	10,399,226,662	26,909,968,348	8,863,353,272
당기손익으로 재분류 되지 않는항목	10,399,226,662	26,909,968,348	8,863,353,272
기타포괄손익-공정가 치측정금융자산	10,296,235,117	26,925,107,203	9,024,722,566
확정급여제도의 재측 정요소	102,991,545	(15,138,855)	(161,369,294)
총포괄손익	55,791,019,388	65,702,647,657	49,464,889,974
주당순이익			

기본주당이익 (단위 : 원)	1,705	1,457	1,500
희석주당이익 (단위 : 원)	1,705	1,457	1,500

자본변동표

제 24 기 2021.01.01 부터 2021.12.31 까지

제 23 기 2020.01.01 부터 2020.12.31 까지

제 22 기 2019.01.01 부터 2019.12.31 까지

(단위 : 원)

		자본				
		자본금	자본잉여금	기타자본항목	이익잉여금	자본 합계
2019.01.01 (기초자본)		13,952,217,000	60,610,717,628	(9,576,977,182)	110,071,856,656	175,057,268,102
총포괄손익	당기순이익				40,601,536,702	40,601,536,702
	기타포괄손익-공정가치측정금융자산평가손익			9,024,722,566		9,024,722,566
	확정급여제도의 재측정요소				(161,369,294)	(161,369,294)
	주식보상비용					
소유주와의 거래	연차배당				(8,285,546,400)	(8,285,546,400)
	자기주식의 취득			(14,594,779,360)		(14,594,779,360)
	사업결합으로 인한 효과		158,341,332			158,341,332
	기타포괄손익-공정가치측정지분상품 처분에 따른 대체			(2,956,112,215)	2,956,112,215	
2019.12.31 (기말자본)		13,952,217,000	60,768,512,960	(18,103,146,191)	145,182,589,879	201,800,173,648
2020.01.01 (기초자본)		13,952,217,000	60,768,512,960	(18,103,146,191)	145,182,589,879	201,800,173,648
총포괄손익	당기순이익				38,792,679,309	38,792,679,309
	기타포괄손익-공정가치측정금융자산평가손익			26,925,107,203		26,925,107,203
	확정급여제도의 재측정요소				(15,138,855)	(15,138,855)
	주식보상비용					
소유주와의 거래	연차배당				(8,784,101,040)	(8,784,101,040)
	자기주식의 취득					
	사업결합으로 인한 효과					
	기타포괄손익-공정가치측정지분상품 처분에 따른 대체					
2020.12.31 (기말자본)		13,952,217,000	60,768,512,960	8,821,961,012	175,176,029,293	258,718,720,265
2021.01.01 (기초자본)		13,952,217,000	60,768,512,960	8,821,961,012	175,176,029,293	258,718,720,265

총포괄손익	당기순이익				45,391,792,726	45,391,792,726
	기타포괄손익-공정 가치측정금융자산평 가손익			10,296,235,117		10,296,235,117
	확정급여제도의 재측 정요소				102,991,545	102,991,545
	주식보상비용			149,925,600		149,925,600
소유주와의 거래	연차배당				(9,316,470,800)	(9,316,470,800)
	자기주식의 취득					
	사업결합으로 인한 효과					
	기타포괄손익-공정가치측정지분상품 처분 에 따른 대체					
2021.12.31 (기말자본)	13,952,217,000	60,768,512,960	19,268,121,729	211,354,342,764	305,343,194,453	

현금흐름표

제 24 기 2021.01.01 부터 2021.12.31 까지
제 23 기 2020.01.01 부터 2020.12.31 까지
제 22 기 2019.01.01 부터 2019.12.31 까지

(단위 : 원)

	제 24 기	제 23 기	제 22 기
영업활동현금흐름	40,822,924,917	102,886,455,585	110,596,339,109
영업활동으로부터 창 출된 현금흐름	45,230,174,965	112,782,152,847	111,197,588,436
이자수취	1,659,081,414	1,640,324,528	2,736,833,435
이자지급	(432,956,027)	(491,498,803)	(413,052,482)
법인세납부	(14,734,974,190)	(17,867,037,860)	(7,164,849,330)
배당금수취	9,101,598,755	6,822,514,873	4,239,819,050
투자활동현금흐름	(1,729,516,832)	(92,330,782,562)	(64,730,762,656)
단기금융자산의 감소	3,008,800,000	5,365,000,000	9,853,757,016
단기금융자산의 증가	(13,006,528,587)	(3,528,613,607)	(4,712,249,101)
공정가치측정금융자 산의 감소		30,114,752,700	60,781,894,398
공정가치측정금융자 산의 증가		(15,075,802,020)	(63,138,530,330)
종속기업 및 관계기업 투자의 취득	(389,451,390)	(113,251,144,330)	(70,591,040,561)
종속기업 및 관계기업 투자의 처분	7,142,030,332		
기타채권의 감소	14,695,379,294	40,824,484,203	90,527,163,801
기타채권의 증가	(10,500,000,000)	(33,690,694,867)	(78,931,771,801)

유형자산의 취득	(2,156,532,716)	(2,241,751,968)	(6,034,813,352)
유형자산의 처분	17,635,595		
무형자산의 취득	(540,849,360)	(877,012,673)	
무형자산의 처분		30,000,000	
사업결합			92,887,274
파생상품부채의 증가			118,340,000
파생상품자산의 증가			(2,696,400,000)
재무활동현금흐름	(10,850,628,775)	(9,325,709,423)	(16,467,486,749)
단기차입금의 증가	133,000,000,000	61,100,000,000	105,000,000,000
단기차입금의 상환	(133,000,000,000)	(61,100,000,000)	(95,450,000,000)
임대보증금의 증가	621,959,670	1,243,687,313	
임대보증금의 감소	(629,887,313)		(1,699,200,000)
자기주식의 취득			(14,594,779,360)
배당금의 지급	(9,316,470,800)	(8,784,101,040)	(8,285,546,400)
리스부채의 상환	(1,526,230,332)	(1,785,295,696)	(1,437,960,989)
현금및현금성자산의 증 가(감소)	28,242,779,310	1,229,963,600	29,398,089,704
기초 현금및현금성자산	145,215,704,318	143,991,107,289	114,590,194,871
외화환산으로 인한 현금 의 변동	7,474,793	(5,366,571)	2,822,714
기말 현금및현금성자산	173,465,958,421	145,215,704,318	143,991,107,289

5. 재무제표 주석

제24기: 2021년 12월 31일 현재

제23기 : 2020년 12월 31일 현재

주식회사 케이지이니시스

1. 일반사항

주식회사 케이지이니시스(이하 "당사")는 1998년 11월 3일 인터넷 및 전자상거래 운용의 용역사업 등을 사업목적으로 설립되었으며, 본사는 서울특별시 중구 통일로 92에 소재하고 있습니다. 당사의 주요 영업은 인터넷 지불서비스이며, 2002년 11월 22일자로 한국증권거래소 코스닥시장에 주권을 상장하였습니다.

당기말 현재 당사의 주주 현황은 다음과 같습니다.

주주명	소유주식수(주)	지분율(%)
-----	----------	--------

KG케미칼(주)	11,045,852	39.58
자기주식	1,285,946	4.61
과채선	297,576	1.07
기타	15,275,060	54.74
합 계	27,904,434	100.00

2. 중요한 회계정책

다음은 재무제표 작성에 적용된 중요한 회계정책입니다. 이러한 정책은 별도의 언급이 없다면, 표시된 회계기간에 계속적으로 적용됩니다.

2.1 재무제표 작성기준

당사의 재무제표는 한국채택국제회계기준(이하 기업회계기준)에 따라 작성되었습니다. 한국채택국제회계기준은 국제회계기준위원회("IASB")가 발표한 기준서와 해석서 중대한민국이 채택한 내용을 의미합니다.

재무제표는 다음을 제외하고는 역사적 원가에 기초하여 작성하였습니다.

- 특정 금융자산과 금융부채(파생상품 포함)
- 순공정가치로 측정하는 매각예정자산
- 확정급여제도와 공정가치로 측정하는 사외적립자산

한국채택국제회계기준은 재무제표 작성 시 중요한 회계추정의 사용을 허용하고 있으며, 회계정책을 적용함에 있어 경영진의 판단을 요구하고 있습니다. 보다 복잡하고 높은 수준의 판단이 필요한 부분이나 중요한 가정 및 추정이 필요한 부분은 주석3에서 설명하고 있습니다.

2.2 회계정책과 공시의 변경

2.2.1 당사가 채택한 제·개정 기준서 및 해석서

당사는 2021년 1월 1일로 개시하는 회계기간부터 다음의 제·개정 기준서 및 해석서를 신규로 적용하였습니다.

- (1) 기업회계기준서 제1109호 '금융상품', 제1039호 '금융상품: 인식과 측정', 제1107호 '금융상품: 공시', 제1104호 '보험계약' 및 제1116호 '리스' 개정

이자율지표개혁과 관련하여 상각후원가로 측정되는 금융상품의 이자율지표 대체시 장부금액이 아닌 유효이자율을 조정하고, 위험회피관계에서 이자율지표 대체가 발생한 경우에도 중단없이 위험회피회계를 계속할 수 있도록 하는 등의 예외규정을 포함하고 있습니다. 해당 기준서의 개정이 재무제표에 미치는 중요한 영향은 없습니다.

- (2) 기업회계기준서 제1116호 '리스' 개정

코로나19의 직접적인 결과로 발생한 임차료 할인 등이 리스변경에 해당하는지 평가하지 않을 수 있도록 하는 실무적 간편법의 적용대상이 2022년 6월 30일 이전에 지급하여야 할 리스료에 영향을 미치는 리스료 감면으로 확대되었습니다. 리스이용자는 비슷한 상황에서 특성이 비슷한 계약에 실무적 간편법을 일관되게 적용해야 합니다. 당사는 기업회계기준서 제 1116호의 개정을 조기도입하여 조건을 충족하는 모든 임차료 할인에 대해 회계정책을 변경하였습니다. 해당 기준서의 개정이 재무제표에 미치는 중요한 영향은 없습니다.

2.2.2 당사가 적용하지 않은 제·개정 기준서 및 해석서

제정 또는 공표되었으나 시행일이 도래하지 않아 적용하지 아니한 제·개정 기준서 및 해석서는 다음과 같습니다.

(1) 기업회계기준서 제1103호 '사업결합'개정 - 개념체계의 인용

사업결합 시 인식할 자산과 부채의 정의를 개정된 재무보고를 위한 개념체계를 참조하도록 개정되었으나, 기업회계기준서 제1037호 '충당부채, 우발부채 및 우발자산' 및 해석서 제 2121호 '부담금'의 적용범위에 포함되는 부채 및 우발부채에 대해서는 해당 기준서를 적용하도록 예외를 추가하고, 우발자산이 취득일에 인식되지 않는다는 점을 명확히 하였습니다. 동 개정사항은 2022년 1월 1일 이후 시작하는 회계연도부터 적용되며, 조기적용이 허용됩니다. 당사는 동 개정으로 인해 재무제표에 중요한 영향은 없을 것으로 예상하고 있습니다.

(2) 기업회계기준서 제1016호 '유형자산'개정 - 의도한 사용 전의 매각금액

기업이 자산을 의도한 방식으로 사용하기 전에 생산된 품목의 판매에서 발생하는 수익을 생산원가와 함께 당기손익으로 인식하도록 요구하며, 유형자산의 취득원가에서 차감하는 것을 금지하고 있습니다. 동 개정사항은 2022년 1월 1일 이후 시작하는 회계연도부터 적용되며, 조기적용이 허용됩니다. 당사는 동 개정으로 인한 재무제표의 영향을 검토 중에 있습니다.

(다) 기업회계기준서 제1037호 '충당부채, 우발부채 및 우발자산'개정 - 손실부담계약: 계약 이행원가

손실부담계약을 식별할 때 계약이행원가의 범위를 계약 이행을 위한 증분원가와 계약 이행에 직접 관련되는 다른 원가의 배분이라는 점을 명확히 하였습니다. 동 개정사항은 2022년 1월 1일 이후 시작하는 회계연도부터 적용되며, 조기적용이 허용됩니다. 회사는 동 개정으로 인해 재무제표에 중요한 영향은 없을 것으로 예상하고 있습니다.

(3) 기업회계기준서 제1001호 '재무제표 표시'개정 - 부채의 유동/비유동 분류

보고기간말 현재 존재하는 실질적인 권리에 따라 유동 또는 비유동으로 분류되며, 부채의 결제를 연기할 수 있는 권리의 행사가능성이나 경영진의 기대는 고려하지 않습니다. 또한, 부채의 결제에 자기지분상품의 이전도 포함되나, 복합금융상품에서 자기지분상품으로 결제하는 옵션이 지분상품의 정의를 충족하여 부채와 분리하여 인식된경우는 제외됩니다. 동 개정사항은 2023년 1월 1일 이후 시작하는 회계연도부터 적용하며, 조기적용이 허용됩니다. 당사는 동 개정으로 인한 재무제표의 영향을 검토 중에 있습니다.

(4) 기업회계기준서 제1001호 '재무제표 표시' - '회계정책'의 공시

중요한 회계정책을 정의하고 공시하도록 하며, 중요성 개념을 적용하는 방법에 대한 지침을 제공하기 위하여 국제회계기준 실무서 2 '회계정책 공시'를 개정하였습니다. 동 개정 사항은 2023년 1월 1일 이후 최초로 시작하는 회계연도부터 적용되며 조기적용이 허용됩니다. 당사는 동 개정으로 인한 재무제표의 영향을 검토 중에 있습니다.

(5) 기업회계기준서 제1008호 ‘회계정책, 회계추정의 변경 및 오류’ - ‘회계추정’의 정의

회계추정을 정의하고, 회계정책의 변경과 구별하는 방법을 명확히 하였습니다. 동 개정 사항은 2023년 1월 1일 이후 최초로 시작하는 회계연도부터 적용되며 조기적용이 허용됩니다. 회사는 동 개정으로 인해 재무제표에 중요한 영향은 없을 것으로 예상하고 있습니다.

(6) 기업회계기준서 제1012호 ‘법인세’- 단일거래에서 생기는 자산과 부채에 대한 이연법인세

자산 또는 부채가 최초로 인식되는 거래의 최초 인식 예외 요건에 거래시점 동일한 가산할 일시적차이와 차감할 일시적차이를 발생시키지 않는 거래라는 요건을 추가하였습니다. 동 개정사항은 2023년 1월 1일 이후 시작하는 회계연도부터 적용하며, 조기적용이 허용됩니다. 당사는 동 개정으로 인해 재무제표에 중요한 영향은 없을 것으로 예상하고 있습니다.

(7) 한국채택국제회계기준 연차개선 2018-2020

한국채택국제회계기준 연차개선 2018-2020은 2022년 1월 1일 이후 시작하는 회계연도부터 적용되며, 조기적용이 허용됩니다. 당사는 상기 개정기준서의 적용이 재무제표에 미치는 영향이 유의적이지 아니할 것으로 예상하고 있습니다.

① 기업회계기준서 제1101호 '한국채택국제회계기준의 최초 채택'

개정기준서는 최초채택기업의 부담을 줄이기 위해 문단 D16(1)의 면제규정의 적용범위에 자산과 부채뿐만 아니라 누적환산차이도 포함하도록 하고 있습니다. 상기 개정 내용이 재무제표에 미치는 유의적인 영향은 없습니다.

② 기업회계기준서 제1109호 '금융상품'

개정기준서는 채권자와 채무자간에 지급하거나 받은 수수료만 새로운 조건의 금융부채 현금흐름에 포함한다는 것을 명확하고 있습니다. 상기 개정 내용이 재무제표에 미치는 유의적인 영향은 없습니다.

③ 기업회계기준서 제1116호 '리스' : 리스 인센티브

개정기준서는 리스제공자가 리스이용자에게 제공하는 리스개량 변제액에 대해서 리스 인센티브의 정의를 충족하는지 여부를 판단하도록 하고 있습니다. 상기 개정 내용이 재무제표에 미치는 유의적인 영향은 없습니다.

2.3 종속기업, 관계기업 및 공동기업 투자

기업회계기준서 제1027호 '별도재무제표'에 따라 종속기업, 관계기업 및 공동기업 투자는 직접적인 지분투자에 근거하여 원가법으로 계상하고 있습니다. 종속기업, 관계기업 및 공동기업으로부터 수취하는 배당금은 배당에 대한 권리가 확정되는 시점에 금융수익으로 인식하고 있습니다.

2.4 외화환산

(1) 기능통화와 표시통화

당사는 재무제표에 포함되는 항목들을 영업활동이 이뤄지는 주된 경제 환경에서의 통화("기능통화")를 적용하여 측정하고 있습니다. 당사의 기능통화는 대한민국 원화이며, 재무제표는 대한민국 원화로 표시되어 있습니다.

(2) 외화거래와 보고기간말의 환산

외화거래는 거래일의 환율 또는 재측정되는 항목인 경우 평가일의 환율을 적용한 기능통화로 인식됩니다. 외화거래의 결제나 화폐성 외화자산·부채의 환산에서 발생하는 외환차이는 당기손익으로 인식됩니다.

2.5 금융자산

(1) 분류

당사는 다음의 측정 범주로 금융자산을 분류합니다.

- 당기손익-공정가치 측정 금융자산
- 기타포괄손익-공정가치 측정 금융자산
- 상각후원가 측정 금융자산

금융자산은 금융자산의 관리를 위한 사업모형과 금융자산의 계약상 현금흐름 특성에 근거하여 분류합니다.

공정가치로 측정하는 금융자산의 손익은 당기손익 또는 기타포괄손익으로 인식합니다. 채무상품에 대한 투자는 해당 자산을 보유하는 사업모형에 따라 그 평가손익을 당기손익 또는 기타포괄손익으로 인식합니다. 당사는 금융자산을 관리하는 사업모형을 변경하는 경우에만 채무상품을 재분류합니다.

단기매매항목이 아닌 지분상품에 대한 투자는 최초 인식시점에 후속적인 공정가치 변동을 기타포괄손익으로 표시할 것을 지정하는 취소불가능한 선택을 할 수 있습니다. 지정되지 않은 지분상품에 대한 투자의 공정가치 변동은 당기손익으로 인식합니다.

(2) 측정

당사는 최초 인식시점에 금융자산을 공정가치로 측정하며, 당기손익-공정가치 측정 금융자산이 아닌 경우에 해당 금융자산의 취득과 직접 관련되는 거래원가는 공정가치에 가산합니다. 당기손익-공정가치 측정 금융자산의 거래원가는 당기손익으로 비용처리합니다.

내재파생상품을 포함하는 복합계약은 계약상 현금흐름이 원금과 이자로만 구성되어 있는지를 결정할 때 해당 복합계약 전체를 고려합니다.

1) 채무상품

금융자산의 후속적인 측정은 금융자산의 계약상 현금흐름 특성과 그 금융자산을 관리하는 사업모형에 근거합니다. 당사는 채무상품을 다음의 세 범주로 분류합니다.

(가) 상각후원가

계약상 현금흐름을 수취하기 위해 보유하는 것이 목적인 사업모형 하에서 금융자산을 보유하고, 계약상 현금흐름이 원리금만으로 구성되어 있는 자산은 상각후원가로 측정합니다. 상각후원가로 측정하는 금융자산으로서 위험회피관계의 적용 대상이 아닌 금융자산의 손익은 해당 금융자산을 제거하거나 손상할 때 당기손익으로 인식합니다. 유효이자율법에 따라 인식하는 금융자산의 이자수익은 '금융수익'에 포함됩니다.

(나) 기타포괄손익-공정가치 측정 금융자산

계약상 현금흐름의 수취와 금융자산의 매도 둘 다를 통해 목적을 이루는 사업모형 하에서 금융자산을 보유하고, 계약상 현금흐름이 원리금만으로 구성되어 있는 금융자산은 기타포괄손익-공정가치로 측정합니다. 손상차손(환입)과 이자수익 및 외환손익을 제외하고는, 공정가치로 측정하는 금융자산의 평가손익은 기타포괄손익으로 인식합니다. 금융자산을 제거할 때에는 인식한 기타포괄손익누계액을 자본에서 당기손익으로 재분류합니다. 유효이자율법에 따라 인식하는 금융자산의 이자수익은 '금융수익'에 포함됩니다. 외환손익은 '금융수익' 또는 '금융비용'으로 표시하고 손상차손은 '기타비용'으로 표시합니다.

(다) 당기손익-공정가치 측정 금융자산

상각후원가 측정이나 기타포괄손익-공정가치 측정 금융자산이 아닌 채무상품은 당기손익-공정가치로 측정됩니다. 위험회피관계가 적용되지 않는 당기손익-공정가치 측정 채무상품의 손익은 당기손익으로 인식하고 발생한 기간에 손익계산서에 '금융수익' 또는 '금융비용'으로 표시합니다.

2) 지분상품

당사는 모든 지분상품에 대한 투자를 후속적으로 공정가치로 측정합니다. 공정가치 변동을 기타포괄손익으로 표시할 것을 선택한 장기적 투자목적 또는 전략적 투자목적의 지분상품에 대해 기타포괄손익으로 인식한 금액은 해당 지분상품을 제거할 때에도 당기손익으로 재분류하지 않습니다. 이러한 지분상품에 대한 배당수익은 당사가 배당을 받을 권리가 확정된 때 '금융수익'으로 당기손익으로 인식합니다.

당기손익-공정가치로 측정하는 금융자산의 공정가치 변동은 손익계산서에 '금융수익' 또는 '금융비용'으로 표시합니다. 기타포괄손익-공정가치로 측정하는 지분상품에 대한 손상차손(환입)은 별도로 구분하여 인식하지 않습니다.

(3) 손상

당사는 미래전망정보에 근거하여 상각후원가로 측정하거나 기타포괄손익-공정가치로 측정하는 채무상품에 대한 기대신용손실을 평가합니다. 손상 방식은 신용위험의 유의적인 증가 여부에 따라 결정됩니다. 단, 매출채권 및 리스채권에 대해 당사는 채권의 최초 인식시점부터 전체기간 기대신용손실을 인식하는 간편법을 적용합니다.

(4) 인식과 제거

금융자산의 정형화된 매입 또는 매도는 매매일에 인식하거나 제거합니다. 금융자산은 현금 흐름에 대한 계약상 권리가 소멸하거나 금융자산을 양도하고 소유에 따른 위험과 보상의 대부분을 이전한 경우에 제거됩니다.

당사가 금융자산을 양도한 경우라도 채무자의 채무불이행시의 소구권 등으로 양도한금융자산의 소유에 따른 위험과 보상의 대부분을 당사가 보유하는 경우에는 이를 제거하지 않고 그 양도자산 전체를 계속하여 인식하되, 수취한 대가를 금융부채로 인식합니다.

(5) 금융상품의 상계

금융자산과 부채는 인식한 자산과 부채에 대해 법적으로 집행가능한 상계권리를 현재 보유하고 있고, 순액으로 결제하거나 자산을 실현하는 동시에 부채를 결제할 의도를 가지고 있을 때 상계하여 재무상태표에 순액으로 표시합니다. 법적으로 집행가능한 상계권리는 미래사건에 좌우되지 않으며, 정상적인 사업과정의 경우와 채무불이행의 경우 및 지급불능이나 파산의 경우에도 집행가능한 것을 의미합니다.

2.6 매출채권

매출채권은 유의적인 금융요소를 포함하지 않는 경우에는 무조건적인 대가의 금액으로, 유의적인 금융요소를 포함하는 경우에는 공정가치로 최초 인식합니다. 매출채권은 후속적으로 유효이자율법을 적용한 상각후원가에 손실충당금을 차감하여 측정됩니다.

2.7 금융선급금

당사는 전자지불결제대행업을 통하여 최종소비자가 결제한 거래금액에 대해, 거래처로부터 당사가 수납을 받기전 대금을 지급하는 경우 금융선급금으로 인식합니다. 당사는 가맹점과 계약된 정산주기에 따라 서비스 이용 수수료를 제외한 거래금액을 선정산 지급한 경우 동 채권을 금융선급금으로 계상하고 상각후원가로 측정합니다.

2.8 파생상품

파생상품은 파생상품 계약 체결시점에 공정가치로 최초 인식되며 이후 공정가치로 재측정됩니다. 위험회피회계의 적용 요건을 충족하지 않는 파생상품의 공정가치변동은 거래의 성격에 따라 '금융수익' 또는 '금융비용'으로 손익계산서에 인식됩니다.

2.9 재고자산

재고자산은 원가와 순실현가능가치 중 작은 금액으로 표시되고, 재고자산의 원가는 선입선출법에 따라 결정됩니다.

2.10 유형자산

유형자산은 원가에서 감가상각누계액과 손상차손누계액을 차감하여 표시됩니다. 역사적 원가는 자산의 취득에 직접적으로 관련된 지출을 포함합니다.

토지를 제외한 자산은 취득원가에서 잔존가치를 제외하고, 다음의 추정 경제적 내용연수에 걸쳐 정액법으로 상각됩니다.

구 분	추정 내용연수
건물	40년
차량운반구	4년
기계장치	4년
임차시설물	4년
집기비품	4년

유형자산의 감가상각방법과 잔존가치 및 경제적 내용연수는 매 회계연도 말에 재검토되고 필요한 경우 추정의 변경으로 조정됩니다.

2.11 무형자산

영업권은 이전대가, 피취득자에 대한 비지배지분의 금액과 취득자가 이전에 보유하고 있던 피취득자에 대한 지분의 취득일의 공정가치 합계액이 취득한 식별가능한 순자산을 초과하는 금액으로 인식되며, 원가에서 손상차손누계액을 차감한 금액으로 표시되고 있습니다. 영업권을 제외한 무형자산은 역사적 원가로 최초 인식되고, 원가에서 상각누계액과 손상차손누계액을 차감한 금액으로 표시됩니다.

내부적으로 창출한 무형자산은 기술적 실현가능성, 미래경제적효익 등을 포함한 자산 인식요건이 충족된 시점 이후에 발생한 지출금액의 합계입니다. 회원권은 이용 가능 기간에 대하여 예측가능한 제한이 없으므로 내용연수가 한정되지 않아 상각되지 않습니다. 한정된 내용연수를 가지는 다음의 무형자산은 추정내용연수동안 정액법으로 상각됩니다.

구 분	추정 내용연수
특허권 및 상표권	5년
소프트웨어	5년

2.12 투자부동산

임대수익이나 투자차익을 목적으로 보유하고 있는 부동산은 투자부동산으로 분류됩니다. 투자부동산은 최초 인식시점에 원가로 측정되며, 최초 인식 후에는 원가에서 감가상각누계액과 손상차손누계액을 차감한 금액으로 표시됩니다. 투자부동산 중 토지를 제외한 투자부동산은 추정 경제적 내용연수 40년 동안 정액법으로 상각됩니다.

2.13 비금융자산의 손상

영업권이나 내용연수가 비한정인 무형자산에 대하여는 매년, 상각대상 자산에 대하여는 자산손상을 시사하는 징후가 있을 때 손상검사를 수행하고 있습니다. 손상차손은 회수가능액(사용가치 또는 처분부대원가를 차감한 순공정가치 중 높은 금액)을 초과하는 장부금액만큼 인식되고 영업권 이외의 비금융자산에 대한 손상차손은 매 보고기간말에 환입가능성이 검토됩니다.

2.14 매입채무와 기타채무

매입채무와 기타채무는 당사가 보고기간말 전에 재화나 용역을 제공받았으나 지급되지 않은 부채입니다. 해당 채무는 무담보이며, 보통 인식 후 30일 이내에 지급됩니다. 매입채무와 기타채무는 지급기일이 보고기간 후 12개월 후가 아니라면 유동부채로 표시되었습니다. 해당 채무들은 최초에 공정가치로 인식되고 후속적으로 유효이자율법을 적용한 상각후원가로 측정됩니다. 다만, 거래일로부터 만기가 1년 이내에 도래하는 매입채무의 경우 최초 공정가치 인식액과 후속적으로 유효이자율법을 사용한 상각후원가의 유의적인 차이는 없습니다.

2.15 금융부채

(1) 분류 및 측정

금융보증계약, 금융자산의 양도가 제거조건을 충족하지 못하는 경우에 발생하는 금융부채를 제외한 모든 비과생금융부채는 상각후원가로 측정하는 금융부채로 분류되고 있으며, 재무상태표상 '매입채무', '금융예수금', '기타채무', '차입금' 등으로 표시됩니다.

(2) 제거

금융부채는 계약상 의무가 이행, 취소 또는 만료되어 소멸되거나 기존 금융부채의 조건이 실질적으로 변경된 경우에 재무상태표에서 제거됩니다. 소멸하거나 제3자에게 양도한 금융부채의 장부금액과 지급한 대가(양도한 비현금자산이나 부담한 부채를 포함)의 차액은 당기손익으로 인식합니다.

2.16 금융예수금

당사는 전자지불결제대행업을 통하여 최종소비자가 결제한 거래금액에 대해 원천사로부터 대금을 받은 후, 당사의 가맹점으로 수수료와 부가가치세를 제외하여 지급하고 있습니다. 당사가 원천사로부터 대금을 수령한 시점부터 가맹점에게 지급할 의무를 가지고, 해당 채무를 재무상태표상 '금융예수금'으로 표시하고 있습니다.

2.17 금융보증계약

당사가 제공한 금융보증계약은 최초 인식시 공정가치로 측정되며, 후속적으로는 다음 중 큰 금액으로 측정하여 '기타채무'로 인식됩니다.

(1) 금융상품의 손상규정에 따라 산정한 손실충당금

(2) 최초인식금액에서 기업회계기준서 제1115호에 따라 인식한 이익누계액을 차감한 금액

2.18 충당부채

충당부채는 과거사건의 결과로 존재하는 현재의무(법적의무 또는 의제의무)로서, 당해 의무를 이행하기 위하여 경제적효익을 갖는 자원이 유출될 가능성이 높으며 그 의무의 이행에 소요되는 금액을 신뢰성있게 추정할 수 있는 경우에 인식하고 있습니다.

충당부채로 인식하는 금액은 관련된 사건과 상황에 대한 불가피한 위험과 불확실성을 고려하여 현재의무를 보고기간말에 이행하기 위하여 소요되는 지출에 대한 최선의 추정치입니다. 화폐의 시간가치 효과가 중요한 경우 충당부채는 의무를 이행하기위하여 예상되는 지출액의 현재가치로 평가하고 있습니다.

2.19 당기법인세 및 이연법인세

법인세비용은 당기법인세와 이연법인세로 구성됩니다. 법인세는 기타포괄손익이나 자본에 직접 인식된 항목과 관련된 금액은 해당 항목에서 직접 인식하며, 이를 제외하고는 당기손익으로 인식됩니다.

법인세비용은 보고기간말 현재 제정됐거나 실질적으로 제정된 세법을 기준으로 측정됩니다. 경영진은 적용 가능한 세법 규정이 해석에 따라 달라질 수 있는 상황에 대하여 당사가 세무 신고 시 적용한 세무정책에 대하여 주기적으로 평가하고 있습니다. 당사는 세무당국에 납부할 것으로 예상되는 금액에 기초하여 당기법인세비용을 인식합니다.

이연법인세는 자산과 부채의 장부금액과 세무기준액의 차이로 발생하는 일시적 차이에 대하여 장부금액을 회수하거나 결제할 때의 예상 법인세효과로 인식됩니다. 다만, 사업결합 이외의 거래에서 자산·부채를 최초로 인식할 때 발생하는 이연법인세자산과 부채는 그 거래가 회계이익이나 과세소득에 영향을 미치지 않는다면 인식되지 않습니다.

이연법인세자산은 차감할 일시적 차이가 사용될 수 있는 미래 과세소득의 발생가능성이 높은 경우에 인식됩니다.

종속기업, 관계기업 및 공동기업 투자지분과 관련된 가산할 일시적 차이에 대해 소멸시점을 통제할 수 있는 경우, 그리고 예측가능한 미래에 일시적 차이가 소멸하지 않을 가능성이 높은 경우를 제외하고 이연법인세부채를 인식하고 있습니다. 또한 이러한 자산으로부터 발생하는 차감할 일시적 차이에 대하여 일시적 차이가 예측가능한 미래에 소멸할 가능성이 높고 일시적 차이가 사용될 수 있는 과세소득이 발생할 가능성이 높은 경우에만 이연법인세자산을 인식하고 있습니다.

이연법인세자산과 부채는 법적으로 당기법인세자산과 당기법인세부채를 상계할 수 있는 권리를 당사가 보유하고 있으며, 동시에 이연법인세자산과 부채가 동일한 과세당국에 의해서 부과되는 법인세와 관련이 있으면서 순액으로 결제할 의도가 있는 경우에 상계됩니다.

2.20 종업원급여

당사의 퇴직연금제도는 확정기여제도와 확정급여제도로 구분됩니다.

확정기여제도는 당사가 고정된 금액의 기여금을 별도 기금에 지급하는 퇴직연금제도이며, 기여금은 종업원이 근무 용역을 제공했을 때 비용으로 인식됩니다.

확정급여제도는 확정기여제도를 제외한 모든 퇴직연금제도입니다. 일반적으로 확정급여제도는 연령, 근속연수나 급여수준 등의 요소에 의하여 종업원이 퇴직할 때 지급받을 퇴직연금 급여의 금액이 확정됩니다. 확정급여제도와 관련하여 재무상태표에 계상된 부채는 보고기간말 현재 확정급여채무의 현재가치에서 사외적립자산의 공정가치를 차감한 금액입니다. 확정급여채무는 예측단위적립방식에 따라 산정되며, 확정급여채무의 현재가치는 그 지급시점과 만기가 유사한 우량회사채의 이자율로 기대미래현금유출액을 할인하여 산정됩니다. 한편, 순 확정급여부채와 관련한 재측정요소는 기타포괄손익으로 인식됩니다.

제도개정, 축소 또는 정산이 발생하는 경우, 과거근무원가 또는 정산으로 인한 손익은 당기손익으로 인식됩니다.

당사는 장기 근속 임직원에게 장기종업원급여를 제공하고 있습니다. 기타장기종업원급여는 확정급여제도와 동일한 방법으로 측정되며, 근무원가, 기타장기종업원급여부채의 순이자 및 재측정요소는 당기손익으로 인식됩니다.

2.21 수익인식

(1) 수행의무의 식별 및 수익인식 시점

당사는 전자지불결제대행업(PG)를 주 사업으로 영위하고 있습니다. 한편 기업회계기준서 제 1115호 적용 시 재화의 판매에 따른 수익은 고객에게 재화의 통제가 이전되는 시점에 인식하고 있습니다. 고객과의 전자지불결제대행 계약에서 (1) 결제대행서비스의 제공, (2) 유지관리용역의 제공 등과 같이 기술지원으로 구별되는 수행의무를 식별합니다.

각각의 수행의무를 한 시점에 이행하는지, 기간에 걸쳐 이행하는지에 따라 당사의 수익인식 시점이 변경될 수 있습니다. 당사는 전자지불결제대행의 경우, 고객의 결제승인이 이루어지는 시점에 수행의무가 이행 완료 되는 것으로 판단합니다. 또한 계약기간 동안 고객에게 유지관리용역을 제공할 의무가 있는 경우, 해당 수행의무에 배분된거래가격을 용역을 제공하는 기간에 걸쳐 수익으로 인식합니다.

(2) 고객의 고객에게 지급할 대가

당사는 고객에게 마케팅비용을 지급하거나 고객의 고객에게 할인을 제공하고 있습니다. 기업회계기준서 제1115호 적용 시 고객(또는 고객의 고객)에게 지급할 대가가 고객이 당사에 구별되는 재화나 용역을 이전함에 따른 대가로 지급하는 것이 아니라면 그 대가는 거래가격에서 차감하여 인식합니다.

(3) 변동대가

당사는 받을 권리를 갖게 될 대가를 더 잘 예측할 것으로 예상하는 기댓값 방법을 사용하여 변동 대가를 추정하고, 고객에게 지급하고 있는 장려금 및 일부 수수료는 변동대가에 해당하는 것으로 보아 매출 차감으로 계상합니다.

(4) 계약체결 증분원가

당사는 영업대행사의 계약 체결 실적에 따라 판매수수료를 지급하고 있습니다. 이러한 계약 체결 증분원가는 자산으로 인식하고, 계약 기간에 걸쳐 상각합니다. 당사는 계약의 갱신권이 고객에게 중요한 권리를 제공하지 못하므로 최초계약기간에 걸쳐 환불되지 않는 선수수수료를 수익으로 인식하고, 이에 대응되는 계약체결 증분원가도 동 기간에 걸쳐 상각하여 비용을 인식합니다.

(5) 반품 및 환불

당사는 고객이 취소(환불)할 것으로 예상되는 신용카드 승인금액 중 당사 수익 총액을 환불 부채로 인식하고 수익을 조정하고 있으며, 고객이 반품 권리를 행사할 때 고객으로부터 신용카드 결제금액을 회수할 권리를 가지므로 당사 수익에 대응하는 원가만큼 자산을 인식하고 해당 금액만큼 매출원가를 조정합니다.

2.22 리스

2.22.1 리스이용자

당사는 사무실, 창고, 자동차를 리스하고 있습니다. 리스계약은 일반적으로 1~5년의고정기간으로 체결되지만 아래에서 설명하는 연장선택권이 있을 수 있습니다.

계약에는 리스요소와 비리스요소가 모두 포함될 수 있습니다. 당사는 상대적 개별 가격에 기초하여 계약 대가를 리스요소와 비리스요소에 배분하였습니다. 그러나 당사가 리스이용자인 부동산 이 외 리스의 경우 리스요소와 비리스요소를 분리하지 않고 하나의 리스요소로 회계 처리하는 실무적 간편법을 적용하였습니다.

리스조건은 개별적으로 협상되며 다양한 계약조건을 포함합니다. 리스계약에 따라 부과되는 다른 제약은 없지만 리스자산을 차입금의 담보로 제공할 수는 없습니다.

당사는 리스된 자산을 사용할 수 있는 리스개시일에 사용권자산과 이에 대응하는 부채를 인식합니다.

리스에서 생기는 자산과 부채는 최초에 현재가치기준으로 측정합니다. 리스부채는 다음 리스료의 순현재가치를 포함합니다.

- 받을 리스 인센티브를 차감한 고정리스료(실질적인 고정리스료 포함)
- 개시일 현재 지수나 요율을 사용하여 최초 측정한, 지수나 요율(이율)에 따라 달라지는 변동리스료
- 잔존가치보증에 따라 당사(리스이용자)가 지급할 것으로 예상되는 금액
- 당사(리스이용자)가 매수선택권을 행사할 것이 상당히 확실한 경우에 그 매수선택권의 행사가격
- 리스기간이 당사(리스이용자)의 종료선택권 행사를 반영하는 경우에 그 리스를 종료하기 위하여 부담하는 금액

또한 리스부채의 측정에는 상당히 확실한(reasonably certain) 연장선택권에 따라 지급될 리스료를 포함합니다.

리스의 내재이자율을 쉽게 산정할 수 있는 경우 그 이자율로 리스료를 할인합니다. 내재이자율을 쉽게 산정할 수 없는 경우에는 리스이용자가 비슷한 경제적 환경에서 비슷한 기간에 걸쳐 비슷한 담보로 사용권자산과 가치가 비슷한 자산을 획득하는 데 필요한 자금을 차입한다면 지급해야 할 이자율인 리스이용자의 증분차입이자율을 사용합니다.

당사는 증분차입이자율을 다음과 같이 산정합니다.

- 가능하다면 리스이용자가 받은 최근 제3자 금융 이자율에 제3자 금융을 받은 이후재무상태의 변경을 반영

당사는 지수나 요율에 따라 달라지는 변동리스료의 경우 지수나 요율이 유효할 때까지 리스부채에 포함하지 않는 변동리스료의 잠재적 미래 증가 위험에 노출되어 있습니다. 지수나 요율에 따라 달라지는 리스료의 조정액이 유효한 시점에서 리스부채를 재평가하고 사용권자산을 조정합니다.

각 리스료는 리스부채의 상환과 금융원가로 배분합니다. 금융원가는 각 기간의 리스부채 잔액에 대하여 일정한 기간 이자율이 산출되도록 계산된 금액을 리스기간에 걸쳐 당기손익으로 인식합니다.

사용권자산은 다음 항목들로 구성된 원가로 측정합니다.

- 리스부채의 최초 측정금액
- 받은 리스 인센티브를 차감한 리스개시일이나 그 전에 지급한 리스료
- 리스이용자가 부담하는 리스개설직접원가
- 복구원가의 추정치
- 임차보증금 현재가치할인차금 상당액

사용권자산은 리스개시일부터 사용권자산의 내용연수 종료일과 리스기간 종료일 중 이른 날까지의 기간동안 감가상각합니다. 당사가 매수선택권을 행사할 것이 상당히 확실한 (reasonably certain) 경우 사용권자산은 기초자산의 내용연수에 걸쳐 감가상각합니다.

사무실비품 및 자동차의 단기리스와 모든 소액자산 리스와 관련된 리스료는 정액 기준에 따라 당기손익으로 인식합니다. 단기리스는 리스기간이 12개월 이하인 리스이며, 소액리스자산은 소액의 사무실 가구등의 비품으로 구성되어 있습니다.

당사 전체에 걸쳐 부동산 리스계약에 연장선택권을 포함하고 있습니다. 이러한 조건들은 계약 관리 측면에서 운영상의 유연성을 극대화하기 위해 사용됩니다. 보유하고 있는 대부분의 연장선택권은 해당 리스제공자가 아니라 당사가 행사할 수 있습니다.

2.22.2 리스제공자

당사가 리스제공자인 경우 운용리스에서 생기는 리스수익은 리스기간에 걸쳐 정액기준으로 인식합니다. 운용리스 체결 과정에서 부담하는 리스개설직접원가를 기초자산의 장부금액에 더하고 리스료 수익과 같은 기준으로 리스기간에 걸쳐 비용으로 인식합니다. 각 리스된 자산은 재무상태표에서 그 특성에 기초하여 표시하였습니다.

당사가 리스제공자로서 적용하는 회계정책은 기업회계기준서 제1017호의 정책과 다르지 않습니다. 다만, 당사가 중간리스제공자인 경우 전대리스는 기초자산이 아닌 상위리스에서 생기는 사용권자산에 기초하여 분류됩니다. 당사는 위험과 보상이 대부분 이전되는 일부 전대리스에 대하여 금융리스로 분류하였습니다.

2.23 동일지배 하의 사업결합

동일지배 하에 있는 기업간 사업결합은 장부금액법으로 회계처리됩니다. 사업결합으로 이전 받는 자산과 부채는 최상위지배기업의 연결재무제표에 포함된 장부금액으로 측정하나, 연결재무제표가 작성되지 않는 경우에는 피취득자의 재무제표상 자산과 부채의 장부금액으로 측정하고 있습니다. 또한, 이전받는 자산과 부채의 연결장부금액 및 관련 기타포괄손익누계액의 합계액과 이전대가의 차이는 자본잉여금으로 반영하고 있습니다.

2.24 재무제표 승인

당사의 재무제표는 2022년 3월 16일자로 이사회에서 승인되었으며, 정기주주총회에서 수정 승인 될 수 있습니다.

3. 중요한 회계추정 및 가정

당사는 미래에 대해 추정 및 가정을 하고 있습니다. 추정 및 가정은 지속적으로 평가되며, 과거 경험과 현재의 상황에 비추어 합리적으로 예측가능한 미래의 사건을 고려하여 이루어집니다. 이러한 회계추정은 실제 결과와 다를 수도 있습니다.

2021년도 중 COVID-19의 확산은 국내외 경제에 중대한 영향을 미치고 있습니다. 이는 생산성 저하와 매출의 감소나 지연, 기존 채권의 회수 등에 부정적인 영향을 미칠 수 있으며 이로 인해 당사의 재무상태와 재무성과에도 부정적인 영향이 발생할 수 있습니다. 재무제표 작성시 사용된 중요한 회계추정 및 가정은 COVID-19에 따른 불확실성의 변동에 따라 조정될 수 있으며, COVID-19로 인하여 당사의 사업, 재무상태 및 경영성과 등에 미칠 궁극적인 영향은 현재 예측할 수 없습니다.

다음 회계연도에 자산 및 부채 장부금액의 조정에 영향을 미칠 수 있는 유의적 위험에 대한 추정 및 가정은 다음과 같습니다.

(1) 종속기업, 관계기업에 대한 투자 손상

당사는 매 보고기간말에 손상징후의 존재 여부를 평가하고 있습니다. 종속기업, 관계기업에 대한 투자에 대해서는 손상징후가 있는 경우에 손상검사를 수행합니다. 사용가치를 계산하기 위하여 경영자는 해당 자산으로부터 발생하는 미래기대현금흐름을 추정하고 동 미래기대 현금흐름의 현재가치를 계산하기 위한 적절한 할인율을 선택하여야 합니다.

(2) 법인세

보고기간말 현재까지의 영업활동의 결과로 미래에 부담할 것으로 예상되는 법인세효과를 추정하여 당기법인세 및 이연법인세로 인식하고 있습니다. 그러나 미래 실제 법인세 부담액은 인식한 관련 자산·부채와 일치하지 않을 수 있으며, 이러한 차이는 예상한 법인세 효과가 확정된 시점의 당기법인세 및 이연법인세 자산·부채에 영향을 줄 수 있습니다.

(3) 금융상품의 공정가치

활성시장에서 거래되지 않는 금융상품의 공정가치는 원칙적으로 평가기법을 사용하여 결정됩니다. 당사는 보고기간말 현재 중요한 시장상황에 기초하여 다양한 평가기법의 선택 및 가정에 대한 판단을 하고 있습니다.

(4) 금융자산의 손상

금융자산의 손실충당금은 부도위험 및 기대손실률 등에 대한 가정에 기초하여 측정됩니다. 당사는 이러한 가정의 설정 및 손상모델에 사용되는 투입변수의 선정에 있어서 당사의 과거 경험, 현재 시장상황, 재무보고일 기준의 미래전망정보 등을 고려하여 판단합니다.

(5) 순확정급여부채

순확정급여부채의 현재가치는 보험수리적방식에 의해 결정되는 다양한 요소들 특히 할인율의 변동에 영향을 받습니다.

(6) 리스

리스기간을 산정할 때에 경영진은 연장선택권을 행사하거나 종료선택권을 행사하지 않을 경제적 유인이 생기게 하는 관련되는 사실 및 상황을 모두 고려합니다. 연장선택권의 대상 기간(또는 종료선택권의 대상 기간)은 리스이용자가 연장선택권을 행사할 것(또는 행사하지 않을 것)이 상당히 확실한 경우에만 리스기간에 포함됩니다.

4. 재무위험관리

4.1 재무위험관리요소

당사는 여러 활동으로 인하여 시장위험(환위험, 공정가치이자율위험, 현금흐름이자율위험 및 가격위험), 신용위험 및 유동성위험과 같은 다양한 재무위험에 노출되어 있습니다.

당사의 전반적인 위험관리정책은 금융시장의 변동성에 초점을 맞추고 있으며 재무성과에 미치는 부정적 영향을 최소화하는데 중점을 두고 있습니다.

4.1.1 시장위험

(1) 외환 위험

당사의 기능통화인 원화 외의 통화로 표시되는 자산과 관련하여 환위험에 노출되어 있습니다. 이러한 거래들이 표시되는 주된 통화는 USD와 JPY 입니다.

보고기간말 현재 외환 위험에 노출되어 있는 당사의 금융자산의 내역은 다음과 같습니다.

(단위: 천원)

구 분	당기말			전기말		
	USD	JPY	원화환산액	USD	JPY	원화환산액
현금및현금성자산	77,093	-	91,393	410,580	551,516	452,530

보고기간말 현재 다른 모든 변수가 일정하고 각 외화에 대한 원화의 환율 1% 상승 시 당사의 손익 변동금액은 다음과 같습니다.

(단위: 천원)

구 분	손익 효과	
	당 기	전 기
USD	914	4,467
JPY	-	58
합 계	914	4,525

기말 현재 상기 제시된 통화에 비하여 원화가 강세인 경우, 다른 변수가 동일하다면 상기 제시된 것과 반대의 효과가 발생할 것입니다.

(2) 가격위험

당사는 재무상태표상 공정가치측정금융자산으로 분류되는 당사 보유 지분증권 중 가격위험에 노출되는 상장주식을 보유하고 있지 않습니다.

(3) 이자율 위험

이자율 위험은 미래의 시장 이자율 변동에 따라 예금 또는 차입금 등에서 발생하는 이자수익 및 이자비용이 변동될 위험을 뜻하며, 이는 변동금리부 조건의 예금과 차입금에서 발생하고 있습니다. 당사의 이자율 위험관리의 목표는 이자율 변동으로 인한 불확실성과 순이자비용의 최소화를 추구하는 것입니다.

보고기간말 현재 다른 모든 변수가 일정하고 이자율의 100bp 변동시 당사의 손익 변동금액은 다음과 같습니다.

(단위: 천원)

구 분	당 기		전 기	
	100bp 상승시	100bp 하락시	100bp 상승시	100bp 하락시
손익 변동금액	200,000	(200,000)	200,000	(200,000)

4.1.2 신용위험

당사의 신용위험은 주로 거래처에 대한 매출채권 및 대출채권 등에서 발생합니다.

(1) 매출채권 및 대출채권

당사는 매출채권 및 대출채권에 대해 전체 기간 기대신용손실을 손실충당금으로 인식하는 간편법을 적용합니다. 기대신용손실을 측정하기 위해 매출채권 및 대출채권은 연체일을 기준으로 구분하고 있습니다. 기대신용손실률은 보고기간말로부터 12개월 동안의 매출과 관련된 지불 정보와 관련 확인된 신용손실 정보를 근거로 산출하였습니다.

보고기간말 현재 매출채권 및 대출채권에 대한 손실충당금은 다음과 같습니다.

(단위: 천원)

구 분	정상 (만기미도래)	3개월 초과 연체	6개월 초과 연체	9개월 초과 연체	12개월 초과 연체	합 계
당기말						
기대 손실률	0.2%	31%	61%	61%	100%	
매출채권	18,788,901	123,681	64,105	25,350	162,397	19,164,434
대출채권	600,000	-	-	-	-	600,000
손실충당금	37,231	38,626	39,236	15,445	162,397	292,935
전기말						
기대 손실률	0.4%	10%	50%	50%	100%	
매출채권	16,410,626	216,260	30,518	15,200	46,633	16,719,237
대출채권	600,000	-	-	-	-	600,000
손실충당금	65,658	21,626	15,259	7,600	46,633	156,776

당기와 전기 중 매출채권 및 대출채권에 대한 손실충당금 변동내역은 다음과 같습니다.

(단위: 천원)

구 분	당 기	전 기
기초	(156,776)	(161,406)
당기 중 당기손익으로 인식된 손실충당금의 증가	(136,159)	(5,101)
회수가 불가능하여 당기 중 제각된 금액	-	9,731
기말	(292,935)	(156,776)

매출채권 및 대출채권은 회수를 더 이상 합리적으로 예상할 수 없는 경우 제각됩니다. 회수를 더 이상 합리적으로 예상할 수 없는 지표에는 당사와의 채무조정에 응하지 않는 경우, 120일 이상 계약상 현금흐름을 지급하지 않는 경우 등이 포함됩니다.

매출채권 및 대출채권에 대한 손상은 손익계산서상 대손상각비로 순액으로 표시되고 있습니다. 제각된 금액의 후속적인 회수는 동일한 계정과목에 대한 차감으로 인식하고 있습니다.

(2) 상각후원가 측정 기타 금융자산

상각후원가로 측정하는 금융자산에는 금융선급금, 대여금, 미수금 등이 포함됩니다.

상각후원가로 측정되는 기타 금융자산에 대한 손실충당금의 변동 내역은 다음과 같습니다.

(단위: 천원)

구 분	당 기	전 기
기초	(1,161,402)	(366,972)
당기손익에 인식된 손실충당금의 증가	(936,579)	(1,015,532)
회수가 불가능하여 당기 중 제각된 금액	719,002	221,102
기말	(1,378,979)	(1,161,402)

상각후원가로 측정하는 기타 금융자산은 모두 신용위험이 낮은 것으로 판단되며, 따라서 손실충당금은 12개월 기대신용손실로 인식하였습니다.

4.1.3 유동성 위험

당사는 미사용 차입금 한도(주석 37 참조)를 적정 수준으로 유지하고, 영업 자금 수요를 충족시키기 위해 차입금 한도나 약정을 위반하는 일이 없도록 유동성에 대한 예측을 항상 모니터링하고 있습니다. 유동성을 예측하는데 있어 당사의 자금조달 계획, 약정 준수, 당사 내부의 목표재무비율 등을 고려하고 있습니다.

당사의 유동성 위험 분석 내역은 다음과 같습니다. 금액은 이자지급액을 포함하고, 상계약정의 효과는 포함하지 않았습니다.

<당기말>

(단위: 천원)

구 분	3개월 이하	4~6개월	7~12개월	12개월 초과	합 계
매입채무	406,162	-	-	-	406,162
금융예수금	284,676,842	-	-	-	284,676,842
리스부채	434,902	356,547	802,777	1,630,274	3,224,500
리스부채이자비용	19,252	16,656	25,832	22,594	84,334
기타유동채무	65,555,568	-	-	-	65,555,568
단기차입금	-	-	20,000,000	-	20,000,000
단기차입금에 대한 이자발생금액	104,548	105,710	74,345	-	284,603
기타비유동채무	-	-	-	621,960	621,960
합 계	351,197,274	478,913	20,902,954	2,274,828	374,853,969

당기말 현재 당사가 특수관계자에 대한 금융보증계약으로 인해서 부담할 수 있는 보증의 최대금액은 24,000백만원이며(주석 38 참조), 거래처 정산대금과 관련하여 18,630백만원의 지급보증을 제공(주석 37 참조)하고 있으며, 상기 현금흐름에서 제외되어 있습니다.

<전기말>

(단위: 천원)

구 분	3개월 이하	4~6개월	7~12개월	12개월 초과	합 계
매입채무	178,646	-	-	-	178,646
금융예수금	306,987,669	-	-	-	306,987,669
리스부채	421,212	342,126	769,206	3,144,782	4,677,326
리스부채이자비용	28,506	25,994	44,804	80,778	180,082
기타유동채무	61,951,209	-	-	-	61,951,209
단기차입금	-	-	20,000,000	-	20,000,000
단기차입금에 대한 이자발생금액	76,932	77,786	54,707	-	209,425
매도청구권(*)	-	10,000,000	-	-	10,000,000
기타비유동채무	-	-	-	629,887	629,887
합 계	369,644,174	10,445,906	20,868,717	3,855,447	404,814,244

(*) LB전문투자형사모투자신탁9호와 관련한 1종수익권자가 보유한 1종수익증권 매도청구권의 행사가액입니다.

4.2. 자본 위험 관리

당사 경영진의 정책은 투자자와 채권자, 시장의 신뢰를 유지하고 향후 사업의 발전을 지탱하기 위한 자본을 유지하는 것입니다. 당사는 차입금을 자본 총계로 나눈 차입금비율을 자본관리지표로 이용하고 있습니다.

보고기간말 현재 부채비율 및 차입금비율은 다음과 같습니다.

(단위: 천원)

구 분	당기말	전기말
부채 총계(A)	417,195,394	432,077,345
자본 총계(B)	305,343,194	258,718,720
예금(*)	186,927,213	148,679,231
차입금(C)	20,000,000	20,000,000
부채비율(A÷B)	137%	167%
차입금비율(C÷B)	7%	8%

(*) 예금은 현금및현금성자산 및 단기금융상품이 포함되어 있습니다.

5. 금융상품공정가치

5.1 금융상품 종류별 공정가치

금융상품의 종류별 장부금액 및 공정가치는 다음과 같습니다.

(단위: 천원)

구 분	당기말		전기말	
	장부금액	공정가치	장부금액	공정가치
금융자산				
현금및현금성자산	173,465,958	(*1)	145,215,704	(*1)
단기금융상품	13,461,255	(*1)	3,463,526	(*1)
금융선급금	7,041,684	(*1)	7,188,180	(*1)
매출채권	18,871,499	(*1)	16,562,460	(*1)
대출채권	600,000	(*1)	600,000	(*1)
공정가치측정금융자산	116,248,479	116,248,479	106,236,055	106,236,055
기타채권	21,688,096	(*1)	33,730,374	(*1)
소 계	351,376,971		312,996,299	
금융부채				
매입채무	406,162	(*1)	178,646	(*1)
금융예수금	284,676,841	(*1)	306,987,669	(*1)
단기차입금	20,000,000	(*1)	20,000,000	(*1)
기타채무	66,177,528	(*1)	62,581,096	(*1)
리스부채	3,224,501	(*2)	4,677,326	(*2)
소 계	374,485,032		394,424,737	

(*1) 장부금액이 공정가치의 합리적인 근사치이므로, 공정가치 공시에서 제외하였습니다.

(*2) 리스부채는 기업회계기준서 제1107호 '금융상품: 공시' 문단 29 (4)에 따라 공정가치 공시에서 제외하였습니다.

5.2 공정가치 서열체계

공정가치로 측정되는 금융상품은 공정가치 서열체계에 따라 구분되며 정의된 수준들은 다음과 같습니다.

구 분	내 용
수준1	측정일에 동일한 자산이나 부채에 대해 접근할 수 있는 활성시장의 (조정하지 않은) 공시가격
수준2	수준 1의 공시가격 외에 자산이나 부채에 대해 직접적으로나 간접적으로 관측할 수 있는 투입변수로 측정된 공정가치
수준3	자산이나 부채에 대한 관측할 수 없는 투입변수로 측정된 공정가치

자산이나 부채의 공정가치를 측정하기 위해 사용되는 여러 투입변수가 공정가치 서열체계 내에서 다른 수준으로 분류되는 경우, 당사는 측정치 전체에 유의적인 공정가치 서열체계에서 가장 낮은 수준의 투입변수와 동일한 수준으로 공정가치 측정치 전체를 분류하고 있으며, 변동이 발생한 보고기간말에 공정가치 서열체계의 수준간 이동을 인식하고 있습니다.

공정가치로 측정되는 금융상품의 공정가치 서열체계 구분은 다음과 같습니다.

<당기말>

(단위: 천원)

구 분	수준1	수준2	수준3	합 계
공정가치측정금융자산				
- 상장주식	15,868,753	-	-	15,868,753
- 비상장주식	-	-	100,379,726	100,379,726

<전기말>

(단위: 천원)

구 분	수준1	수준2	수준3	합 계
공정가치측정금융자산				
- 비상장주식	-	-	106,236,055	106,236,055

5.3 수준 3으로 분류된 공정가치 측정치의 가치평가과정

당사는 수준3으로 분류되는 공정가치 측정을 포함하여 재무보고 목적의 공정가치를 측정하고 있습니다.

금융상품의 공정가치를 측정하는 데에 사용되는 평가기법에는 다음이 포함됩니다.

- 공시된 시장가격에 기초하여 조정한 가격 등
- 파생상품의 공정가치는 보고기간말 현재의 선도환율 등을 사용하여 해당 금액을 현재가치로 할인하여 측정

수준3으로 분류된 주요 금융상품에 대하여 사용된 가치평가기법과 투입변수는 다음과 같습니다.

구 분	공정가치	가치평가기법	Level	투입변수	투입변수 범위
비상장주식	100,379,726	사례가격비교법 등	3	최근거래가격	-

수준3으로 분류된 금융상품의 당기 변동내역은 다음과 같습니다.

구 분	당 기		전 기	
	기타포괄손익	당기손익	기타포괄손익	당기손익
	-공정가치측정금융자산	-공정가치측정금융자산	-공정가치측정금융자산	-공정가치측정금융자산
기초금액	100,310,055	5,926,000	64,788,806	19,940,362
취득	-	-	-	15,075,802
처분	-	-	-	(30,016,164)
평가손익(PL)	-	(3,571,000)	-	926,000
자본에 인식된 평가손익(법인세 차감전)	9,816,208	-	35,521,250	-
수준 1로 대체	(12,101,537)	-	-	-
기말금액	98,024,726	2,355,000	100,310,055	5,926,000
유동	-	-	-	-
비유동	98,024,726	2,355,000	100,310,055	5,926,000

6. 범주별 금융상품

6.1 금융상품 범주별 장부금액

보고기간말 현재 금융상품 범주별 장부금액은 다음과 같습니다.

<당기말>

(단위: 천원)

구 분	상각후원가 측정 금융자산	기타포괄손익 -공정가치측정 금융자산	당기손익 -공정가치측정 금융자산	기타채권	상각후원가 측정 금융부채	기타부채	합 계
현금및현금성자산	173,465,958	-	-	-	-	-	173,465,958
매출채권 및 대출채권	19,471,499	-	-	-	-	-	19,471,499
금융선급금	7,041,684	-	-	-	-	-	7,041,684
단기금융상품	13,461,255	-	-	-	-	-	13,461,255
기타채권	20,316,296	-	-	1,371,800	-	-	21,688,096
공정가치측정금융자산	-	113,893,479	2,355,000	-	-	-	116,248,479
매입채무	-	-	-	-	406,162	-	406,162
금융예수금	-	-	-	-	284,676,841	-	284,676,841
단기차입금	-	-	-	-	20,000,000	-	20,000,000
리스부채	-	-	-	-	-	3,224,501	3,224,501
기타채무	-	-	-	-	66,177,528	-	66,177,528

<전기말>

(단위: 천원)

구 분	상각후원가 측정 금융자산	기타포괄손익 -공정가치측정 금융자산	당기손익 -공정가치측정 금융자산	기타채권	상각후원가측정 금융부채	기타부채	합 계
현금및현금성자산	145,215,704	-	-	-	-	-	145,215,704
매출채권 및 대출채권	17,162,460	-	-	-	-	-	17,162,460
금융선급금	7,188,180	-	-	-	-	-	7,188,180
단기금융상품	3,463,526	-	-	-	-	-	3,463,526
기타채권	31,739,195	-	-	1,991,179	-	-	33,730,374
공정가치측정금융자산	-	100,310,055	5,926,000	-	-	-	106,236,055
매입채무	-	-	-	-	178,646	-	178,646
금융예수금	-	-	-	-	306,987,669	-	306,987,669
단기차입금	-	-	-	-	20,000,000	-	20,000,000
리스부채	-	-	-	-	-	4,677,326	4,677,326
기타채무	-	-	-	-	62,581,096	-	62,581,096

6.2 금융상품 범주별 순손익

당기와 전기 중 발생한 금융상품 범주별 순손익은 다음과 같습니다.

<당기>

(단위: 천원)

구 분	상각후원가 측정 금융자산	기타포괄손익 -공정가치측정 금융자산	당기손익 -공정가치측정 금융자산	기타채권	상각후원가 측정 금융부채	기타부채	합 계
판매비와 관리비							
대손상각비	136,159	-	-	-	-	-	136,159
금융수익							
이자수익	1,843,847	-	-	-	-	-	1,843,847
리스채권이자수익	-	-	-	42,282	-	-	42,282
외환차익	11,105	-	-	-	-	-	11,105
외화환산이익	7,475	-	-	-	-	-	7,475
기타수익							
채무면제이익	-	-	-	-	39,944	-	39,944
금융비용							
이자비용	-	-	-	-	(341,087)	-	(341,087)
리스부채이자비용	-	-	-	-	-	(100,835)	(100,835)
외환차손	(1,637)	-	-	-	-	-	(1,637)
공정가치측정금융자산평가손실	-	-	(3,571,000)	-	-	-	(3,571,000)
기타비용							
기타의대손상각비	(936,579)	-	-	-	-	-	(936,579)
기타포괄손익							
공정가치측정금융자산평가이익	-	13,583,424	-	-	-	-	13,583,424

<전기>

(단위: 천원)

구 분	상각후원가 측정 금융자산	기타포괄손익 -공정가치측정 금융자산	당기손익 -공정가치측정 금융자산	기타채권	상각후원가 측정 금융부채	기타부채	합 계
판매비와 관리비							
대손상각비	5,101	-	-	-	-	-	5,101
금융수익							
이자수익	1,599,839	-	-	-	-	-	1,599,839
리스채권이자수익	-	-	-	32,318	-	-	32,318
외환차익	10,179	-	-	-	-	-	10,179
공정가치측정금융자산평가이익	-	-	926,000	-	-	-	926,000
공정가치측정금융자산처분이익	-	-	98,588	-	-	-	98,588
기타수익							
채무면제이익	-	-	-	-	55,460	-	55,460
금융비용							
이자비용	-	-	-	-	(404,174)	-	(404,174)
리스부채이자비용	-	-	-	-	-	(94,964)	(94,964)

외환차손	(11,877)	-	-	-	-	-	(11,877)
외화환산손실	(5,367)	-	-	-	-	-	(5,367)
기타비용							
기타의대손상각비	(1,015,532)	-	-	-	-	-	(1,015,532)
기타포괄손익							
공정가치측정금융자산평가이익	-	35,521,250	-	-	-	-	35,521,250

7. 현금및현금성자산

보고기간말 현재 현금및현금성자산의 구성 내역은 다음과 같습니다.

(단위: 천원)

구 분	당기말	전기말
요구불예금 등	173,465,958	145,215,704

8. 단기금융상품

보고기간말 현재 단기금융상품의 구성 내역은 다음과 같습니다.

(단위: 천원)

구 분	당기말	전기말
정기예금	2,045,000	1,420,000
금융상품	11,416,255	2,043,526
합 계	13,461,255	3,463,526

당기말 현재 인터넷 지불서비스 등과 관련하여 정기예금 2,045,000천원과 단기금융상품 1,416,255천원이 사용제한 되어 있습니다.

9. 매출채권 및 대출채권

보고기간말 현재 매출채권 및 대출채권의 구성 내역은 다음과 같습니다.

(단위: 천원)

구 분	당기말			전기말		
	유 동	비유동	합 계	유 동	비유동	합 계
매출채권	19,164,434	-	19,164,434	16,714,264	-	16,714,264
대손충당금	(292,935)	-	(292,935)	(156,776)	-	(156,776)
받을어음	-	-	-	4,972	-	4,972
대출채권	-	600,000	600,000	-	600,000	600,000
장부금액	18,871,499	600,000	19,471,499	16,562,460	600,000	17,162,460

10. 기타채권

보고기간말 현재 기타채권의 구성 내역은 다음과 같습니다.

(단위: 천원)

구 분	당기말			전기말		
	유 동	비유동	합 계	유 동	비유동	합 계
대여금	10,076,000	2,460,500	12,536,500	14,076,000	2,236,500	16,312,500
미수금	7,056,236	-	7,056,236	14,912,606	-	14,912,606
대손충당금	(1,378,979)	-	(1,378,979)	(1,161,402)	-	(1,161,402)
미수수익	411,831	-	411,831	215,623	-	215,623
임차보증금	-	1,753,229	1,753,229	-	1,553,229	1,553,229
현재가치할인차금	-	(62,521)	(62,521)	-	(93,361)	(93,361)
리스채권	650,660	721,140	1,371,800	622,865	1,368,314	1,991,179
합 계	16,815,748	4,872,348	21,688,096	28,665,692	5,064,682	33,730,374

11. 공정가치측정금융자산

11.1 공정가치측정금융자산의 변동 내역

(단위: 천원)

구 분	당 기		전 기	
	기타포괄손익 -공정가치측정금융자 산	당기손익 -공정가치측정금융자 산	기타포괄손익 -공정가치측정금융자 산	당기손익 -공정가치측정금융자 산
기초금액	100,310,055	5,926,000	64,788,806	19,940,362
취득	-	-	-	15,075,802
처분	-	-	-	(30,016,164)
평가손익(PL)	-	(3,571,000)	-	926,000
자본에 인식된 평가손익(법인세 차감전)	13,583,424	-	35,521,250	-
계정 대체	-	-	-	-
기말금액	113,893,479	2,355,000	100,310,055	5,926,000
유동	-	-	-	-
비유동	113,893,479	2,355,000	100,310,055	5,926,000

11.2 공정가치측정금융자산의 상세내역

<당기말>

(단위: 천원)

구 분	주식수(주)	지분율	취득원가	공정가치	장부금액	미실현보유손익
기타포괄손익-공정가치측정금융자산						
케이지스틸㈜	11,200	13.97%	28,000,000	63,676,816	63,676,815	35,676,816
㈜아이온커뮤니케이션	100,000	3.84%	100,000	100,000	100,000	-
One Payment Alliance Corporation	450,000	90.00%	41,490	-	-	-
㈜케이뱅크	4,602,154	1.22%	23,410,770	33,977,703	33,977,703	10,566,933
㈜한국신용데이터	178,060	1.87%	270,207	270,208	270,208	-
KG케미칼(*1)	516,057	3.74%	12,101,537	15,868,753	15,868,753	3,767,216
㈜에잇퍼센트(*2)	21,150	6.89%	4,350,000	-	-	-
소 계			68,274,004	113,893,480	113,893,479	50,010,965
당기손익-공정가치측정금융자산						
엠엔씨혁신성장사모투자회사	-	12.20%	5,000,000	2,355,000	2,355,000	-
합 계			73,274,004	116,248,480	116,248,479	50,010,965

(*1) 당기 중 기업 지배구조 단순화 및 경영 효율성을 제고를 위하여 ㈜케이지가 KG케미칼(주)에 흡수합병되었으며, 보유 중이었던 ㈜케이지의 지분은 KG케미칼(주)의 합병 신주로 대체되었습니다.

(*2) 에잇퍼센트 주식 처분에 따른 지분율 감소 및 이사 선임권 상실에 따라 기타포괄손익-공정가치측정금융자산으로 대체 하였습니다.

<전기말>

(단위: 천원)

구 분	주식수(주)	지분율	취득원가	공정가치	장부금액	미실현보유손익
기타포괄손익-공정가치측정금융자산						
케이시스틸㈜	11,200	13.97%	28,000,000	69,629,421	69,629,421	41,629,422
㈜아이온커뮤니케이션	100,000	3.37%	100,000	100,000	100,000	-
One Payment Alliance Corporation	450,000	90.00%	41,490	-	-	-
㈜케이지	1,808	9.38%	5,106,371	17,835,190	17,835,190	12,728,818
㈜케이뱅크	4,602,154	2.55%	23,410,770	12,475,236	12,475,236	(10,935,534)
㈜한국신용데이터	1,535	2.36%	270,208	270,208	270,208	-
소 계			56,928,839	100,310,055	100,310,055	43,422,706
당기손익-공정가치측정금융자산						
엠엔씨혁신성장사모투자회사	-	12.20%	5,000,000	5,926,000	5,926,000	-
합 계			61,928,839	106,236,055	106,236,055	43,422,706

12. 기타자산

보고기간말 현재 기타자산의 상세 내역은 다음과 같습니다.

(단위: 천원)

구 분	당기말		전기말	
	유 동	비유동	유 동	비유동
기타선급금	196,176	215,011	214,776	48,693
선급비용	922,327	-	984,238	-
반품권자산	1,549,352	-	1,376,214	-
합 계	2,667,855	215,011	2,575,228	48,693

13. 재고자산

보고기간말 현재 재고자산의 상세 내역은 다음과 같습니다.

(단위: 천원)

구 분	당기말			전기말		
	취득원가	평가총당금	장부금액	취득원가	평가총당금	장부금액
상 품	362,470	(91,812)	270,658	345,797	(44,322)	301,475

14. 종속기업 및 관계기업투자

14.1 종속기업 및 관계기업 투자현황

(단위: 천원)

구 분	종 목	소재국가	당기말		전기말	
			지분율 (*1)	장부금액	지분율 (*1)	장부금액
종속기업	㈜케이지모빌리언스	대한민국	52.70%	121,898,030	52.70%	121,898,030
	LB전문투자형사모부동산투자신탁9호	대한민국	88.89%	118,325,600	88.89%	118,325,600
	크라운에프앤비(주)	대한민국	100.00%	60,198,000	100.00%	60,198,000
	KG Inicis Japan(*2)	일본	75.00%	389,451	-	-
소 계				300,811,081		300,421,630
관계기업	브이피(주)	대한민국	20.66%	1,775,163	20.66%	1,775,163
	이데일리(주)	대한민국	28.99%	14,913,929	34.62%	17,814,977
	대신캐터스바이아웃	대한민국	19.61%	20,000,000	19.61%	20,000,000
	지코드이노베이션(*3)	대한민국	30.00%	-	30.00%	-
	㈜에잇퍼센트(*4)	대한민국	-	-	16.22%	-
	㈜피엠플레이스(*5)	대한민국	-	-	19.81%	2,999,988
	캐터스혁신성장사모투자 합자회사(*6)	대한민국	-	-	29.70%	-
소 계				36,689,092		42,590,128
합 계				337,500,173		343,011,758

(*1) 소유지분율은 종속기업 및 관계기업의 발행주식수에서 자기주식수를 차감한 유통주식수로 계산된 유효 지분율입니다.

(*2) 당사는 당기 중 일본현지 지점 설립을 위하여 지분 75% 출자설립을 하였습니다.

(*3) 전액 손상 처리 하였습니다.

(*4) 당사는 당기 중 ㈜에잇퍼센트 지분을 15,000주 처분하였고 처분에 따른 지분율 감소 및 이사 선임권 상실에 따라 기타포괄손익-공정가치측정금융자산으로 대체 하였습니다.

(*5) 당기 중 처분하여 관계기업에서 제외하였습니다.

(*6) 당기 중 청산하여 관계기업에서 제외하였습니다.

14.2 당기와 전기 중 종속기업 및 관계기업 투자의 변동내역

(단위: 천원)

구 분	당 기	전 기
기초	343,011,758	197,157,342
취득	389,451	113,251,144
처분	(5,901,036)	2,436,458
사업결합	-	-
계정 대체	-	30,166,814
손상차손	-	-
기말	337,500,173	343,011,758

15. 투자부동산

15.1 당기와 전기 중 투자부동산의 변동내역은 다음과 같습니다.

(단위: 천원)

구 분	당기말			전기말		
	토 지	건 물	합 계	토 지	건 물	합 계
기초금액	565,417	1,436,332	2,001,749	7,164,636	9,099,648	16,264,284
감가상각	-	(39,714)	(39,714)	-	(262,436)	(262,436)
대체(*)	(565,417)	(1,396,618)	(1,962,035)	(6,599,219)	(7,400,880)	(14,000,099)
기말금액	-	-	-	565,417	1,436,332	2,001,749
취득원가	-	-	-	565,417	1,588,421	2,153,838
감가상각누계액	-	-	-	-	(152,089)	(152,089)

(*) 당기 중 투자부동산 전부를 매각예정비유동자산으로 분류하였으며, 처분자산집단에 포함되는 임대보증금(614백만원)을 매각예정비유동부채로 분류하였습니다.

15.2 당기와 전기 중 투자부동산과 관련하여 손익으로 인식한 내역은 다음과 같습니다.

(단위: 천원)

구 분	당 기	전 기
임대수익	1,146,482	305,646
운영/유지보수비용(임대수익 발생분)	39,714	262,436

15.3 감가상각비가 포함된 항목은 다음과 같습니다.

(단위: 천원)

구 분	당 기	전 기
매출원가	39,714	262,436

15.4 운용리스 제공 내역

당사는 투자부동산 전부를 매각예정비유동자산으로 분류하여 당기말 현재 운용리스계약으로 당사가 받게 될 것으로 기대되는 미래 리스료 내역은 없습니다.

16. 매각예정분류자산 및 부채

16.1 매각예정으로 분류한 자산 및 부채의 내역

(단위: 천원)

구 분	당기말	전기말
매각예정분류자산		
토지	7,164,636	6,599,218
건물	11,168,073	7,400,880
합 계	18,332,709	14,000,098
매각예정분류부채		
임대보증금	613,800	613,800

(*) 보고기간말 현재 매각 절차가 진행 중이며, 2022년 내에 매각이 완료될 것으로 예상합니다.

16.2 매각예정으로 분류된 자산과 부채는 기업회계기준서 제1105호에 따라 순공정가치와 장부금액 중 작은 금액으로 측정하였으며, 이와 관련하여 인식한 손상차손은 없습니다.

17. 유형자산

17.1 당기와 전기 중 유형자산의 변동내역은 다음과 같습니다.

<당기>

(단위: 천원)

구 분	토 지	건 물	차량운반구	기계장치	임차시설물	집기비품	건설중인자산	합 계
기초 순장부금액	851,759	1,286,727	704	1,524,639	93,752	1,415,371	1,505,000	6,677,952
취득	35,328	54,972	17,636	944,109	1,310	264,480	865,576	2,183,411
처분	-	-	(17,636)	-	-	-	-	(17,636)
감가상각비	-	(33,936)	(249)	(721,889)	(29,286)	(617,660)	-	(1,403,020)
대체	-	-	-	(7)	-	(35)	(2,370,576)	(2,370,618)
기말 순장부금액	887,087	1,307,763	455	1,746,852	65,776	1,062,156	-	5,070,089
취득원가	887,087	1,380,356	993	3,460,829	117,108	2,645,428	-	8,491,801
감가상각누계액	-	(72,593)	(538)	(1,713,977)	(51,332)	(1,583,272)	-	(3,421,712)

<전기>

(단위: 천원)

구 분	토 지	건 물	차량운반구	기계장치	임차시설물	집기비품	건설중인자산	합 계
기초 순장부금액	851,759	1,319,862	931	1,892,759	42,658	1,852,149	-	5,960,118
취득	-	-	-	618,291	71,071	151,489	1,505,000	2,345,851
처분	-	-	-	(36)	-	(15)	-	(51)
감가상각비	-	(33,135)	(228)	(989,068)	(19,977)	(588,251)	-	(1,630,659)
대체	-	-	-	2,692	-	-	-	2,692
기말 순장부금액	851,759	1,286,727	703	1,524,638	93,752	1,415,372	1,505,000	6,677,951
취득원가	851,759	1,325,384	993	6,592,844	115,798	2,470,784	1,505,000	12,862,562
감가상각누계액	-	(38,657)	(290)	(5,068,205)	(22,046)	(1,055,410)	-	(6,184,608)
정부보조금	-	-	-	(1)	-	(2)	-	(3)

17.2 감가상각비가 포함된 항목은 다음과 같습니다.

(단위: 천원)

구 분	당 기	전 기
판매비와관리비	1,403,020	1,630,659

18. 리스

18.1 사용권자산

당기와 전기 중 사용권자산의 변동내역은 다음과 같습니다.

<당기>

(단위: 천원)

구 분	기 초	증 가	감 소	상각비	기 말
부동산	2,378,274	-	(44,662)	(788,933)	1,544,679
차량운반구	108,692	94,714	(21,069)	(61,790)	120,547
합 계	2,486,966	94,714	(65,731)	(850,723)	1,665,226

<전기>

(단위: 천원)

구 분	기 초	증 가	감 소	상각비	기 말
부동산	2,985,355	340,405	(4,082)	(943,404)	2,378,274
차량운반구	213,428	26,967	(42,236)	(89,467)	108,692
합 계	3,198,783	367,372	(46,318)	(1,032,871)	2,486,966

18.2 리스부채

당기와 전기 중 리스부채의 변동내역은 다음과 같습니다.

(단위: 천원)

구 분	당 기	전 기
기초	4,677,326	4,187,117
증가	94,714	2,323,032
감소(리스계약 해지 등)	(21,309)	(47,528)
리스료의 지급	(1,627,065)	(1,880,259)
이자비용	100,835	94,964
기말	3,224,501	4,677,326
유동성리스부채	1,594,227	1,532,544
비유동리스부채	1,630,274	3,144,782

18.3 소액리스 등

소액리스 등 리스부채를 인식하지 않고 비용으로 인식한 내역은 다음과 같습니다.

(단위: 천원)

구 분	당 기	전 기
단기리스료	102,800	14,152
단기리스가 아닌 소액자산 리스료	46,890	34,525

18.4 리스부채 상환 및 소액리스 등을 통해서 당기 중 지출된 현금유출액은 1,776,756천원 (전기: 1,928,936천원)입니다.

18.5 리스채권

당사의 리스채권은 임차하고 있는 부동산에 대해서 전대리스를 제공함에 따라 발생되었으며, 당기와 전기 중 리스채권 장부금액의 변동내역은 다음과 같습니다.

(단위: 천원)

구 분	당 기	전 기
기초	1,991,180	734,744
증가	-	2,006,761
회수	(661,661)	(760,810)
이자수익	42,282	10,485
당기말	1,371,801	1,991,180
유동성리스채권	650,660	622,865
비유동리스채권	721,141	1,368,315

한편, 보고기간말 현재 리스채권과 관련된 미래 수취할 각 기간별 최소 리스료의 총합계와 현재가치는 다음과 같습니다.

(단위: 천원)

구 분	당기말	전기말
1년 이내	674,895	661,661
1년 초과 5년 이내	731,026	1,402,436
합 계	1,405,921	2,064,097
미래 이자수익 조정	(34,121)	(72,917)
리스채권	1,371,800	1,991,180

19. 무형자산

19.1 당기와 전기 중 무형자산의 변동내역은 다음과 같습니다.

<당기>

(단위: 천원)

구 분	특허권	상표권	소프트웨어	영업권	회원권	합 계
기초금액	13,063	178	4,979,524	1,519,436	170,714	6,682,915
취득	-	5,486	468,320	-	67,043	540,849
상각	(7,922)	(434)	(2,363,708)	-	-	(2,372,064)
대체	-	2,532	196,350	-	-	198,882
기말금액	5,141	7,762	3,280,486	1,519,436	237,757	5,050,582
취득원가	121,791	16,040	20,143,447	1,981,365	237,757	22,500,400
상각누계액	(116,650)	(8,278)	(16,862,961)	-	-	(16,987,889)
손상차손누계액	-	-	-	(461,929)	-	(461,929)

<전기>

(단위: 천원)

구 분	특허권	상표권	소프트웨어	영업권	회원권	합 계
기초금액	24,428	740	5,098,376	2,047,573	200,714	7,371,831
취득	-	-	976,543	-	-	976,543
처분	-	-	-	-	(30,000)	(30,000)
상각	(11,365)	(562)	(2,895,394)	-	-	(2,907,321)
손상차손	-	-	-	(528,137)	-	(528,137)
대체	-	-	1,800,000	-	-	1,800,000
기말금액	13,063	178	4,979,525	1,519,436	170,714	6,682,916
취득원가	121,791	8,022	19,478,777	2,047,573	170,714	21,826,877
상각누계액	(108,728)	(7,844)	(14,499,252)	-	-	(14,615,824)
손상차손누계액	-	-	-	(528,137)	-	(528,137)

19.2 무형자산상각비가 포함된 항목은 다음과 같습니다.

(단위: 천원)

구 분	당 기	전 기
판매비와관리비	2,372,064	2,907,322

20. 기타채무

보고기간말 현재 기타채무의 구성 내역은 다음과 같습니다.

(단위: 천원)

구 분	당기말			전기말		
	유 동	비유동	합 계	유 동	비유동	합 계
미지급금	6,148,073	-	6,148,073	5,445,771	-	5,445,771
미지급비용	33,688	-	33,688	24,722	-	24,722
정산보증금	59,373,807	-	59,373,807	56,480,716	-	56,480,716
임대보증금	-	621,960	621,960	-	629,887	629,887
합 계	65,555,568	621,960	66,177,528	61,951,209	629,887	62,581,096

21. 차입금

보고기간말 현재 차입금의 상세 내역은 다음과 같습니다.

(단위: 천원)

구 분		차입처	이자율(%)	만기일	당기말	전기말
			2021.12.31			
단기차입금	원화대출	한국산업은행	1.56	2021-09-02	-	20,000,000
	원화대출	한국산업은행	2.12	2022-09-02	20,000,000	-
합 계					20,000,000	20,000,000

22. 기타부채

22.1 보고기간말 현재 기타부채의 구성 내역은 다음과 같습니다.

(단위: 천원)

구 분	당기말			전기말		
	유 동	비유동	합 계	유 동	비유동	합 계
선수금	351,410	-	351,410	426,931	-	426,931
부가세예수금	14,607,045	-	14,607,045	12,296,726	-	12,296,726
기타예수금(PG제외)	148,168	-	148,168	135,576	-	135,576
환불부채	1,844,466	-	1,844,466	1,638,350	-	1,638,350
종업원관련 부채	1,366,814	-	1,366,814	1,873,047	-	1,873,047
장기종업원급여충당부채	-	303,613	303,613	-	330,574	330,574
기타충당부채	-	68,786	68,786	-	68,786	68,786
합 계	18,317,903	372,399	18,690,302	16,370,630	399,360	16,769,990

22.2 당기와 전기 중 기타장기종업원급여부채의 변동내용은 다음과 같습니다.

(단위: 천원)

구 분	당 기	전 기
기초잔액	330,574	318,840
당기손익		
- 당기근무원가	105,616	102,835
- 순이자비용	6,621	5,788
소 계	112,237	108,623
급여지급액	(31,000)	(49,000)
순확정급여부채의 재측정요소		
- 재무적가정의 변동에서 발생하는 보험수리적손익	(108,198)	(47,889)
기말잔액	303,613	330,574

22.3 당기와 전기 중 장기종업원급여충당부채와 관련하여 인식된 손익은 다음과 같습니다.

(단위: 천원)

구 분	당 기	전 기
당기근무원가	105,616	102,835
순이자비용	6,621	5,788
보험수리적이익	(108,198)	(47,889)
합 계	4,039	60,734

23. 순확정급여부채(자산)

23.1 당사는 확정급여제도를 운영하고 있으며, 순확정급여부채(자산) 산정 내역은 다음과 같습니다.

(단위: 천원)

구 분	당기말	전기말
확정급여채무의 현재가치	3,757,704	3,863,628
사외적립자산의 공정가치	(4,146,132)	(3,875,675)
국민연금전환금	(885)	(885)
재무상태표상 순확정급여부채(자산)(*)	(389,313)	(12,932)

(*) 당사는 확정급여채무를 초과하는 사외적립자산을 순확정급여자산으로 분류하였습니다.

23.2 확정급여채무의 변동 내역은 다음과 같습니다.

(단위: 천원)

구 분	당 기	전 기
기초금액	3,863,628	3,626,685
당기근무원가	992,170	972,116
이자비용	57,053	54,247
지급액	(921,944)	(747,381)
관계사전출입	(57,406)	(52,894)
확정급여채무 재측정요소	(175,797)	10,855
재무적 가정의 변동에서 발생하는 보험수리적 손익	(157,386)	(45,544)
경험조정에 의한 차이	(18,411)	56,399
기말금액	3,757,704	3,863,628

23.3 사외적립자산의 변동내역

(단위: 천원)

구 분	당 기	전 기
기초금액	3,875,675	3,468,996
이자수익	89,914	72,070
사외적립자산의 수익(이자수익에 포함된 금액 제외)	(39,924)	(9,116)
사용자의 기여금	1,200,000	1,144,000
퇴직급여 지급액	(922,127)	(747,381)
관계사전출입	(57,406)	(52,894)
기말금액	4,146,132	3,875,675

당기 손익으로 인식된 당기근무원가, 이자비용 및 이자수익은 판매비와 관리비 중 퇴직급여로 처리 하였으며, 전체 퇴직급여 970,672천원에서 11,363천원은 확정기여제도를 선택한 종업원에 대한 퇴직급여입니다.

23.4 사외적립자산의 구성 내역

(단위: 천원)

구 분	당기말		전기말	
	공시가격	구성비(%)	공시가격	구성비(%)
현금및현금성자산	1,171,596	28.26	683	0.02
정기예금	2,772,540	66.87	231,444	5.97
채무상품	201,996	4.87	3,171,727	81.84
보험	-	-	471,821	12.17
합 계	4,146,132	100.00	3,875,675	100.00

23.5 주요 보험수리적가정

구 분	당 기	전 기
할인율	2.67%	2.13%
임금상승률	3.00%	3.00%

23.6 주요 가정의 변동에 따른 당기 확정급여채무의 민감도 분석

<당기>

(단위: 천원)

구 분	확정급여채무에 대한 영향		
	가정의 변동폭	가정의 증가	가정의 감소

할인율	1%	(250,724)	298,255
임금상승률	1%	294,339	(252,337)

<전기>

(단위: 천원)

구 분	확정급여채무에 대한 영향		
	가정의 변동폭	가정의 증가	가정의 감소
할인율	1%	(276,308)	329,642
임금상승률	1%	323,446	(276,710)

상기의 민감도 분석은 다른 가정은 일정하다는 가정하에 산정되었습니다. 주요 보험수리적가정의 변동에 대한 확정급여채무의 민감도는 재무상태표에 인식된 확정급여채무 산정 시 사용한 예측단위접근법과 동일한 방법을 사용하여 산정되었습니다.

민감도 분석에 사용된 방법 및 가정은 전기와 동일합니다.

23.7 미래현금흐름에 대한 확정급여제도의 영향

당사는 기금의 적립수준을 매년 검토하고, 기금에 결손이 발생하는 경우 이를 보전하는 정책을 보유하고 있습니다.

확정급여채무의 가중평균만기는 10.88년(전기 11.04년)입니다. 당기말 현재 할인되지 않은 연금 급여지급액의 만기 분석은 아래와 같습니다.

(단위: 천원)

구 분	1년미만	1년~2년미만	2~5년미만	5년이상	합 계
당기말 확정급여채무	1,391,732	185,064	469,605	2,660,492	4,706,893
전기말 확정급여채무	1,278,215	193,169	490,541	2,702,418	4,664,343

24. 법인세 비용 및 이연법인세

24.1 법인세 비용 내역

(단위: 천원)

구 분	당 기	전 기
당기법인세		
당기손익에 대한 당기법인세	13,964,249	12,702,859
법인세 추납(환급)액	2,084	5,064,568
전기법인세의 조정사항	(3,598)	41,539
총당기법인세	13,962,735	17,808,966
이연법인세		
일시적차이의 증감	2,510,440	8,476,038
당기손익 이외로 인식되는 항목	(3,320,070)	(8,591,309)
총이연법인세	(809,630)	(115,271)
미환류소득세액 등	1,547,265	937,896
법인세비용	14,700,370	18,631,591

24.2 당사의 법인세비용차감전순이익에 대한 법인세 비용과 당사의 이익에 대해 적용되는 가중평균세율을 사용하여 이론적으로 계산한 금액과의 차이는 다음과 같습니다.

(단위: 천원)

구 분	당 기	전 기
법인세비용차감전순이익	60,092,163	57,424,270
적용세율로 계산된 법인세비용	14,080,303	13,434,673
법인세추납(환급)액	2,084	5,064,568
법인세 효과:		
- 세무상 차감되지 않는 비용	117,575	164,989
- 세무상 과세되지 않는 수익	(525,169)	(351,593)
- 과거기간 법인세와 관련되어 인식한 당기 조정액	(3,598)	41,539
- 미인식 이연법인세 효과	(486,895)	(667,110)
- 미환류소득세 등	1,547,265	937,896
- 기타	(31,195)	6,629
법인세비용	14,700,370	18,631,591
평균유효세율	24.46%	32.45%

24.3 기타포괄손익의 변동과 관련된 법인세 효과는 다음과 같습니다.

(단위: 천원)

구 분	당 기			전 기		
	반영 전	법인세 효과	반영 후	반영 전	법인세 효과	반영 후
확정급여제도의 재측정요소	135,873	(32,881)	102,992	(19,972)	4,833	(15,139)
기타포괄손익공정가치측정금융자산평가손익	13,583,424	(3,287,189)	10,296,235	35,521,250	(8,596,142)	26,925,108
합 계	13,719,297	(3,320,070)	10,399,227	35,501,278	(8,591,309)	26,909,969

24.4 이연법인세자산과 부채의 회수 및 결제 시기는 다음과 같습니다.

(단위: 천원)

구 분	당 기	전 기
이연법인세자산		
12개월 후에 회수될 이연법인세자산	1,867,236	2,214,282
12개월 이내에 회수될 이연법인세 자산	2,383,705	2,470,681
합 계	4,250,941	4,684,963
이연법인세부채		
12개월 후에 결제될 이연법인세부채	(16,303,626)	(14,526,663)
12개월 이내에 결제될 이연법인세 부채	(550,102)	(250,647)
합 계	(16,853,728)	(14,777,310)

24.5 당기와 전기 중 당사의 일시적 차이 및 이연법인세자산(부채)의 증감내역과 상계전 총액기준 이연법인세자산(부채)의 증감내역은 다음과 같습니다.

<당기>

(단위: 천원)

구 분	기초잔액	기초변동	증 감	기말잔액	인식한 이연법인세 자산(부채)
<차감할 일시적차이>					
대손충당금	7,550,584	16,576	302,998	7,870,158	1,904,578
확정급여채무	3,655,817	-	(48,334)	3,607,483	873,011
유형자산	11,003	1,177	(1,081)	11,099	2,686
리스부채	4,677,326	-	(1,452,825)	3,224,501	780,329
매도가능금융자산	51,489	-	-	51,489	12,460
선수수익	709,585	-	(148,024)	561,561	135,898
임차보증금	93,361	-	(30,840)	62,521	15,130
총당부채	705,818	-	97,829	803,647	194,483
미지급비용	1,897,768	(24,721)	(506,233)	1,366,814	330,769
무형자산(영업권제외)	6,600	-	-	6,600	1,597
영업권	461,929	-	-	461,929	-
소 계	19,821,280	(6,968)	(1,786,510)	18,027,802	4,250,941
<가산할 일시적차이>					
미수수익	(215,623)	-	(196,208)	(411,831)	(99,663)
사외적립자산	(3,655,817)	-	48,334	(3,607,483)	(873,011)
공정가치측정금융자산	(51,214,816)	-	(2,703,258)	(61,227,240)	(14,816,992)
재고자산	-	-	(44,322)	(44,322)	(10,726)
리스자산	(4,313,681)	-	2,648,454	(1,665,226)	(402,985)
리스채권	(164,465)	-	(1,207,336)	(1,371,800)	(331,976)

선급비용	(655,642)	-	210,446	(445,195)	(107,737)
관계기업투자주식	3,991,863	-	(2,039,150)	1,952,714	(210,638)
종속기업투자주식	(14,968,248)	-	-	(14,968,248)	-
소 계	(71,196,429)	-	(3,283,040)	(81,788,631)	(16,853,728)
이연법인세자산(부채)	(10,092,347)	-	-	(12,602,787)	-

<전기>

(단위: 천원)

구 분	기초잔액	기초변동	증 감	기말잔액	인식한 이연법인세 자산(부채)
<차감할 일시적차이>					
대손충당금	7,378,089	-	172,495	7,550,584	1,827,241
확정급여채무	3,365,980	-	289,837	3,655,817	884,708
유형자산	18,420	(7,417)	-	11,003	2,663
재고자산	24,501	-	(24,501)	-	-
리스부채	4,187,117	-	490,209	4,677,326	1,131,913
매도가능금융자산	51,489	-	-	51,489	12,460
선수수익	751,435	-	(41,850)	709,585	171,720
임차보증금	64,094	-	29,267	93,361	22,593
총당부채	570,982	-	134,836	705,818	170,808
미지급비용	394,968	-	1,502,800	1,897,768	459,260
무형자산(영업권제외)	6,600	-	-	6,600	1,597
영업권	461,929	-	-	461,929	-
소 계	17,275,604	(7,417)	2,553,093	19,821,280	4,684,963
<가산할 일시적차이>					
미수수익	(245,623)	-	30,000	(215,623)	(52,181)
사외적립자산	(3,365,980)	-	(289,837)	(3,655,817)	(884,708)
공정가치측정금융자산	(11,528,005)	-	(39,686,811)	(51,214,816)	(12,393,985)
리스자산	(3,198,783)	-	(1,114,898)	(4,313,681)	(1,043,911)
영업권	-	(528,137)	528,137	-	-
리스채권	(734,744)	-	570,279	(164,465)	(39,800)
선급비용	(420,233)	-	(235,409)	(655,642)	(158,665)
관계기업투자주식	3,866,324	133,489	(7,950)	3,991,863	(204,059)
파생상품	(3,164,000)	-	3,164,000	-	-
종속기업투자주식	(11,683,457)	-	(3,284,791)	(14,968,248)	-
소 계	(30,474,501)	(394,648)	(42,327,280)	(71,196,429)	(14,777,310)
이연법인세자산(부채)	(1,616,309)	-	-	(10,092,347)	-

24.6 보고기간말 현재 이연법인세자산(부채)로 인식하지 않은 차감(가산)할 일시적 차이의 내역은 다음과 같습니다.

(단위: 천원)

구 분	당기말	전기말	사 유
종속기업 및 관계기업투자주식	(12,145,127)	(10,133,165)	처분하지 않을 예정
영업권	461,929	461,929	실현가능성 없음

25. 자본금과 자본잉여금

25.1 보고기간말 현재 자본금의 내역은 다음과 같습니다.

구 분	당기말	전기말
발행할 주식의 총수(단위: 주)	80,000,000	80,000,000
1주의 금액(단위: 원)	500	500
발행주식수(보통주)(단위: 주)	27,904,434	27,904,434
보통주자본금(단위: 천원)	13,952,217	13,952,217

25.2 보고기간말 현재 자본잉여금의 내역은 다음과 같습니다.

(단위: 천원)

구 분	당기말	전기말
주식발행초과금	71,699,608	71,699,608
감자차익	2,232,000	2,232,000
기타	(13,163,095)	(13,163,095)
합 계	60,768,513	60,768,513

26. 기타자본

당기와 전기 중 자본조정 및 기타포괄손익누계액의 증감은 다음과 같습니다.

<당기>

(단위: 천원)

구 분	기 초	증 감	기 말
자본조정			
자기주식	(18,635,625)	-	(18,635,625)
자기주식처분손실	(650,353)	-	(650,353)
기타	(5,172,025)	-	(5,172,025)
주식선택권	-	149,926	149,926
합 계	(24,458,003)	149,926	(24,308,077)
기타포괄손익누계액			
지분법자본변동	365,553	-	365,553
기타포괄손익-공정가치측정금융자산평가손익	32,914,411	10,296,235	43,210,646
합 계	33,279,964	10,296,235	43,576,199

<전기>

(단위: 천원)

구 분	기 초	증 감	기 말
자본조정			
자기주식	(18,635,625)	-	(18,635,625)
자기주식처분손실	(650,353)	-	(650,353)
기타	(5,172,025)	-	(5,172,025)
합 계	(24,458,003)	-	(24,458,003)
기타포괄손익누계액			
지분법자본변동	365,553	-	365,553
기타포괄손익-공정가치측정금융자산평가손익	5,989,304	26,925,107	32,914,411
합 계	6,354,857	26,925,107	33,279,964

상기 기타포괄손익누계액의 증감은 법인세 효과가 차감된 후의 금액입니다.

27. 이익잉여금

27.1 보고기간말 현재 이익잉여금의 구성내역은 다음과 같습니다.

(단위: 천원)

구 분	당기말	전기말
법정적립금(*)	5,906,245	4,974,598
임의적립금	200,000	200,000
미처분이익잉여금	205,248,097	170,001,431
합 계	211,354,342	175,176,029

(*) 당사는 상법의 규정에 따라, 자본금의 50%에 달할 때까지 매 결산기마다 현금에 의한 이익배당금의 10% 이상을 이익준비금으로 적립하고 있습니다. 동 이익준비금은 현금으로 배당할 수 없으나 자본전입 또는 결손보전이 가능하며, 자본준비금과 이익준비금의 총액이 자본금의 1.5배를 초과하는 경우 그 초과한 금액 범위에서 자본준비금과 이익준비금을 감액할 수 있습니다.

27.2 이익잉여금처분계산서

당기의 이익잉여금처분계산서는 2022년 3월 24일 주주총회에서 처분될 예정입니다.(전기 처분 확정일: 2021년 3월 25일)

(단위: 원)

과 목	당 기		전 기	
I. 미처분이익잉여금		205,248,097,300		170,001,430,909
전기이월미처분이익잉여금	159,753,313,029		131,223,890,455	
확정급여제도의 재측정요소	102,991,545		(15,138,855)	
당기순이익	45,391,792,726		38,792,679,309	
II. 임의적립금 이입액		-		-
III. 이익잉여금처분액		(11,712,134,720)		(10,248,117,880)

이익준비금	(1,064,739,520)		(931,647,080)	
현금배당 (당기: 1주당 400원, 전기: 1주당 350원)	(10,647,395,200)		(9,316,470,800)	
IV. 차기이월미처분이익잉여금		193,535,962,580		159,753,313,029

28. 고객과의 계약에서 생기는 수익

28.1 당사가 수익으로 인식한 금액은 다음과 같습니다.

(단위: 천원)

구 분	당 기	전 기
고객과의 계약에서 생기는 수익	597,075,871	515,444,780
기타 원천으로부터의 수익: 임대 및 전대 임대료 수익	1,146,482	376,069
총 수익	598,222,353	515,820,849

28.2 고객과의 계약에서 생기는 수익의 구분

당사는 다음의 주요 제품라인과 지역에서 재화나 용역을 기간에 걸쳐 이전하거나 한 시점에 이전함으로써 수익을 창출합니다.

<당기>

(단위: 천원)

구 분	상품매출	용역매출	대출수수료 매출	B2B매출	PG수수료 매출	합 계
수익인식 시점						
한 시점에 인식	4,113,162	14,934,165	-	545,977	574,279,718	593,873,022
기간에 걸쳐 인식	-	3,187,849	15,000	-	-	3,202,849
합 계	4,113,162	18,122,014	15,000	545,977	574,279,718	597,075,871

<전기>

(단위: 천원)

구 분	상품매출	용역매출	대출수수료 매출	B2B매출	PG수수료 매출	합 계
수익인식 시점						
한 시점에 인식	1,514,893	12,334,711	-	583,707	497,168,162	511,601,473
기간에 걸쳐 인식	-	3,822,811	20,496	-	-	3,843,307
합 계	1,514,893	16,157,522	20,496	583,707	497,168,162	515,444,780

당사는 국내에 소재하고 있으며, 외부고객으로부터의 수익금액은 모두 국내에서 발생하였습니다.

28.3 반품매출

당사는 당기에 PG수수료에 대한 매출로 574,280백만원의 수익을 인식하였습니다. 이 중 고객이 신용카드 결제로 인해 발생하는 수익은 이후 환불되는 시점에 수익을 차감하고 있습니다. 당기 중 발생한 신용카드 익월 취소 비율을 바탕으로, 당사가 추정한 취소 거래 금액은 73,779백만원입니다. 해당 금액이 차년도에 거래 취소된다면, 환불예상매출액과 환불예상매출원가는 각각 1,844백만원과 1,549백만원입니다. 이는 각각 기타유동부채(환불부채)와 기타유동자산(반품권자산)으로 계상 되어 있습니다.

28.4 계약부채와 관련하여 인식한 수익

당기에 인식한 수익 중 전기에서 이월된 계약부채와 과거 보고기간에 이행한(또는 부분적으로 이행한) 수행의무와 관련된 금액은 다음과 같습니다.

(단위: 천원)

구 분	당 기	전 기
기초의 계약부채 잔액 중 당기에 인식한 수익	698,327	740,035
연관리비	232,112	213,933
초기등록비	466,215	526,102

29. 판매비와관리비

(단위: 천원)

구 분	당 기	전 기
급여	11,822,299	11,851,549
퇴직급여	970,672	971,821
복리후생비	1,923,222	1,843,688
여비교통비	62,577	90,611
접대비	347,252	284,417
통신비	833,282	772,650
수도광열비	-	681
세금과공과금	163,330	132,162
감가상각비	1,403,020	1,630,659
사용권자산상각비	850,723	1,032,871
지급임차료	593,378	695,486
수선비	1,538,146	1,233,310
보험료	183,793	127,141
차량유지비	69,855	71,529
운반비	15,774	3,894
교육훈련비	60,543	207,559
도서인쇄비	9,750	12,253
업무회의비	7,843	16,484
소모품비	70,378	103,031
지급수수료	3,436,970	3,476,680
광고선전비	352,827	346,772
대손상각비	136,159	5,101
판매수수료	44,029,422	36,735,950
무형자산 상각비	2,372,064	2,907,322
주식보상비용	149,926	-

합 계	71,403,205	64,553,621
-----	------------	------------

30. 비용의 성격별 분류

당기와 전기 중 발생한 비용의 성격별 분류는 다음과 같습니다.

(단위: 천원)

구 분	당 기	전 기
상품의 구입	3,644,181	1,451,661
상품재고의 증감	(16,673)	(175,367)
수수료	469,046,630	400,717,554
판매수수료 및 광고비	44,382,249	37,082,722
종업원급여	14,716,193	14,667,057
감가상각 및 무형자산상각비	4,665,520	5,833,289
기타	8,696,338	8,586,538
합 계	545,134,438	468,163,454

31. 금융수익과 금융비용

(단위: 천원)

구 분	당 기	전 기
금융수익		
이자수익	1,843,847	1,599,839
리스채권이자수익	42,282	32,318
외환차익	11,105	10,179
외화환산이익	7,475	-
공정가치측정금융자산평가이익	-	926,000
공정가치측정금융자산처분이익	-	98,588
배당금수익	9,101,599	6,822,515
합 계	11,006,308	9,489,439
금융비용		
이자비용	341,087	404,174
리스부채이자비용	100,835	94,964
외환차손	1,637	11,877
외화환산손실	-	5,367
공정가치측정금융자산평가손실	3,571,000	-
합 계	4,014,559	516,382

32. 기타수익과 기타비용

(단위: 천원)

구 분	당 기	전 기
기타수익		
종속기업 및 관계기업투자주식처분이익	6,141,704	3,835,444
잡이익	131,251	494,075
사용권자산처분이익	240	1,235
채무면제이익	39,944	55,460
합 계	6,313,139	4,386,214
기타비용		
기타지급수수료	252,147	166,852
기부금	4,979,099	1,630,245
유형자산처분손실	44	51
무형자산손상차손	-	528,137
잡손실	88,109	251,553
사용권자산처분손실	44,662	26
합 계	5,364,061	2,576,864

33. 주당순이익

33.1 기본주당이익

구 분	당 기	전 기
당기순이익	45,391,792,726원	38,792,679,309원
가중평균 유통보통주식수	26,618,488주	26,618,488주
기본주당순이익	1,705원	1,457원

33.2 가중평균유통보통주식수

구 분	당 기	전 기
기초유통보통주식적수	10,185,118,410주	10,213,022,844주
자기주식적수	(469,370,290)주	(470,656,236)주
차감후적수	9,715,748,120주	9,742,366,608주
일수	365일	366일
가중평균유통보통주식수	26,681,488주	26,618,488주

33.3 희석주당순이익

당사의 희석성 잠재적보통주로는 주식선택권이 있습니다. 주식선택권의 경우에는 주가와 행사가격 등을 고려할 때 희석효과가 없습니다. 한편, 전기의 경우에는 희석성 잠재적 보통주가 존재하지 않으므로, 당기와 전기 기본주당이익과 희석주당이익은 동일합니다.

34. 배당금

당기와 전기 중 지급된 배당금은 각각 9,316백만원(주당 350원)과 8,784백만원(주당330원)입니다. 당기의 재무제표는 이러한 미지급배당금을 반영하고 있지 않습니다.

35. 현금흐름과 관련한 정보

35.1 영업으로부터 창출된 현금

(단위: 천원)

구 분	당 기		전 기	
당기순이익		45,391,793		38,792,679
비현금항목의 조정		13,413,615		15,659,445
퇴직급여	959,309		954,292	
기타장기종업원급여	4,039		60,734	
감가상각비	1,403,019		1,630,659	
투자부동산감가상각비	39,714		262,436	
무형자산상각비	2,372,064		2,907,322	
사용권자산상각비	850,723		1,032,871	
대손상각비	136,159		5,101	
기타대손상각비	936,579		1,015,532	
외화환산손익	(7,475)		5,367	
유형자산처분손실	44		51	
무형자산손상차손	-		528,137	
공정가치측정금융자산평가이익	-		(926,000)	
공정가치측정금융자산평가손실	3,571,000		-	
공정가치측정금융자산처분이익	-		(98,588)	
종속기업 및 관계기업 투자주식처분이익	(6,141,704)		(3,835,444)	
채무면제이익	(39,947)		(55,460)	
반품충당부채전입액	32,979		78,780	
기타비용	4,900,710		1,418,807	
사용권자산처분이익	(240)		(1,235)	
사용권자산처분손실	44,662		26	
이자수익	(1,843,847)		(1,599,839)	
이자비용	341,087		404,174	
리스채권이자수익	(42,282)		(32,318)	
리스부채이자비용	100,835		94,964	
배당금수익	(9,101,599)		(6,822,515)	
법인세비용	14,700,370		18,631,591	
주식보상비	149,926		-	
상품평가손실	47,490		-	
운전자본의 조정		(13,575,233)		58,330,029
매출채권의 증가	(2,445,198)		(1,273)	
대출채권의 감소	-		383,804	
미수금의 감소(증가)	7,137,369		(11,062,367)	
선급금(금융선급금 포함)의 감소(증가)	(200,104)		191,938	

선급비용의 감소(증가)	61,911		(208,390)	
재고자산의 증가	(16,673)		(178,059)	
부가세예수금의 증가	2,310,319		493,886	
매입채무의 증가	227,516		51,117	
미지급금의 증가(감소)	675,424		(822,030)	
예수금(금융예수금 포함)의 증가(감소)	(22,298,236)		52,433,452	
예수보증금의 증가	2,933,035		17,472,624	
선수금의 증가(감소)	(75,521)		71,351	
선수수익의 감소	(148,025)		(41,850)	
미지급비용의 증가(감소)	(506,233)		738,826	
사외적립자산의 증가	(1,200,000)		(1,144,000)	
퇴직금의 지급	183		-	
기타장기종업원급여의 지급	(31,000)		(49,000)	
영업활동으로부터 창출된 현금흐름		45,230,175		112,782,153

35.2 당기와 전기 중 현금의 유·출입이 없는 중요한 거래는 다음과 같습니다.

(단위: 천원)

구 분	당 기	전 기
투자부동산의 매각예정비유동자산 대체	1,962,035	14,000,098
임대보증금의 매각예정비유동부채 대체	-	(613,800)
건설중인자산의 매각예정비유동자산 대체	1,505,000	-
재고자산의 유형자산 대체	-	2,692
선급금의 본계정 대체	198,882	1,800,000
장기대여금의 유동성 재분류	76,000	10,076,000

35.3 당기와 전기 중 재무활동에서 생기는 중요한 비현금거래는 다음과 같습니다.

<당기>

(단위: 천원)

구 분	기 초	현금흐름	비현금거래				기 말
			신 규	처 분	유동성대체	기타	
리스부채(유동)	1,532,544	(1,526,230)	39,951	(21,309)	1,569,271	-	1,594,227
리스부채(비유동)	3,144,782	-	54,763	-	(1,569,271)	-	1,630,274

<전기>

(단위: 천원)

구 분	기 초	현금흐름	비현금거래				기 말
			신 규	처 분	유동성대체	기타	
리스부채(유동)	1,784,447	(1,785,296)	722,321	-	835,275	(24,203)	1,532,544
리스부채(비유동)	2,402,670	-	1,600,711	-	(835,275)	(23,324)	3,144,782

36. 주식기준보상

36.1 당사는 임직원에게 주식선택권을 부여하였으며, 그 주요 내용은 다음과 같습니다.

부여일	2021-04-16
부여수량	99,000주
부여방법	자기주식교부방식
행사가격	20,094원
행사가능기간	2023.04.16~2025.04.16
가득조건	부여일로부터 2년간 용역제공

36.2 당기와 전기 중 주식선택권의 수량 변동내역은 다음과 같습니다.

(단위: 주)

구 분	당기
기 초	-
부 여	99,000
상 실	(19,800)
기 말	79,200

36.3 당사가 당기 중 인식한 주식보상비용은 149,926천원입니다.

37. 우발상황과 약정사항

37.1 금융기관과 맺고 있는 약정사항

(단위: 천원)

내역	금융기관	한도금액	실행금액
산업운영대출	KDB산업은행	20,000,000	20,000,000
산업운영대출	KDB산업은행	40,000,000	-
일반자금대출	신한은행	10,000,000	-
합계		70,000,000	20,000,000

37.2 당기말 현재 당사의 신용카드거래 등 각종 업무와 관련하여 금융기관으로부터 다음과 같이 지급보증 가입 한도를 제공받고 있습니다.

(단위: 천원)

내역	금융기관	한도금액
지급보증 가입	서울보증보험	40,000,000
지급보증 가입	국민은행	25,000,000
지급보증 가입	하나은행	27,000,000
합계		92,000,000

37.3 당기말 현재 당사가 금융기관으로부터 제공받고 있는 지급보증 내역은 다음과 같습니다. 동 지급보증으로 인해 금융기관의 지급이 이루어지는 경우 금융기관의 구상권 청구로 인한 당사의 채무상환이 발생할 수 있습니다.

(단위: 천원)

금융기관	내역	금액
KEB하나은행	이행(지급)보증보험	10,296,010
서울보증보험	공탁보증보험	34,650
서울보증보험	이행(계약)보증보험	6,993,707
국민은행	이행(지급)보증보험	6,800,000
서울보증보험	인허가보증보험	56,831
서울보증보험	전자상거래(결제수단)보증보험	290,000
서울보증보험	이행(지급)보증보험	1,533,607
합계		26,004,805

37.4 당기 중 당사는 신용카드 거래 확대를 위하여 신한카드(주)에 대한 의약품 구매전용카드 채무의 연대보증 및 대위변제 계약(한도: 864억원(주)백제약품 480억원, (주)삼원약품 240억원, (주)티제이팜 144억원)을 체결하였습니다.

37.5 당사는 종업원을 위한 고용보험, 산업재해보상보험 및 임원책임보상보험, 전자금융거래배상책임보험, 결제대금예치업배상책임보험을 가입하고 있습니다.

37.6 보고기간말 현재 당사가 피소되어 계류중인 소송사건 등은 2건이고 총 소송가액은 4,365백만원입니다. 이에 대한 최종결과는 보고기간말 현재로서는 알 수 없습니다.

37.7 당사는 신용카드 거래 확대를 위하여 신한카드(주)에 대한 유류 구매전용카드 채무의 연대보증 및 대위변제 계약(한도: 96억원(에스제이오일(주) 36억, 은마석유(주)36억, (주)삼표에너지 24억)을 체결하였습니다.

38. 특수관계자 등

38.1 지배·종속기업 현황

보고기간말 현재 당사의 지배기업은 KG케미칼(주)(지분율 39.58%)이며 최상위 지배기업은 KG케미칼(주)입니다.

구분	당기말	전기말
종속기업	(주)케이지모빌리언스	(주)케이지모빌리언스
	(주)스룩	(주)스룩
	(주)케이지에듀원	(주)케이지에듀원
	(주)케이지에프앤비	(주)케이지에프앤비
	LB전문투자형사모부동산투자신탁9호	LB전문투자형사모부동산투자신탁9호
	크라온에프앤비(주)	크라온에프앤비(주)
	(주)케이지할리스에프앤비	(주)케이지할리스에프앤비
	KG Incis Japan(*1)	-

(*1)당사는 당기 중 일본현지 지점 설립을 위하여 지분 75% 출자설립을 하였습니다.

38.2 당사와 매출 등 거래 또는 채권·채무 잔액이 있는 관계기업 및 기타 특수관계자

구분	당기말	전기말	비고
관계기업	이데일리(주)	이데일리(주)	지분율 28.99%
	브이피(주)	브이피(주)	지분율 20.66%
	대신캐터스바이아웃	대신캐터스바이아웃	지분율 19.61%(*1)
	-	(주)에이퍼센트	지분율 9.46%(*2)
	-	(주)피엠플레이스	(*3)
	-	캐터스혁신성장사모투자합자회사	(*4)
기타 특수관계자	케이지이티에스(주)	케이지이티에스(주)	KG케미칼(주)의 종속기업
	-	(주)케이지	KG케미칼(주)의 종속기업(*5)
	재단법인 선현	재단법인 선현	최상위지배자가 유의적영향력을 행사하는 기업
	(주)케이지제로인	(주)케이지제로인	케이지이티에스(주)의 관계기업
	(주)이데일리씨앤비	(주)이데일리씨앤비	이데일리(주)의 종속기업
	(주)KG씨닝라이프	(주)KG씨닝라이프	이데일리(주)의 종속기업
	(주)케이에프씨코리아	(주)케이에프씨코리아	(주)KG씨닝라이프의 종속기업
	재단법인 이데일리문화재단	재단법인 이데일리문화재단	최상위지배자가 유의적영향력을 행사하는 기업

	케이지동부제철주	케이지동부제철주	케이시스틸(주)의 종속기업
	케이지동부이앤씨주	케이지동부이앤씨주	케이지동부제철(주)의 종속기업
	케이지아이씨티주	케이지아이씨티주	최상위지배자가 유의적영향력을 행사하는 기업

- (*1) 당사의 지분율이 20%에 미달하나, 피투자기업의 이사회 등 의사결정기구 참여를 통하여 유의적인 영향력을 행사할 수 있으므로 관계기업투자로 분류하였습니다.
- (*2) 당기 중 지분율 감소 및 이사 선임권 상실에 따라 당기에 관계기업에서 제외하였습니다.
- (*3) 당기 중 처분하여 관계기업에서 제외하였습니다.
- (*4) 당기 중 청산하여 관계기업에서 제외하였습니다.
- (*5) 당기 중 KG케미칼(주)과의 합병으로 소멸하였습니다.

38.3 매출 및 매입 등 거래

<당기>

(단위: 천원)

특수관계구분	회사명	매 출	매 입	자산 취득	기타비용	이자수익	이자비용
지배기업	KG케미칼(주)	26,771	-	-	601,503	1,709	-
종속기업	㈜케이지모빌리언스	418,436	11,041,335	-	109,080	2,605	-
	㈜스룩	2,990,725	301,236	-	7,567	-	-
	㈜케이지에듀원	870,292	-	-	51,214	719	-
	LB전문투자형사모부동산투자신탁 9호	-	-	-	1,752,739	30,840	97,249
	㈜할리스에프앤비	692,388	253,608	-	67,367	1,190	-
관계기업	㈜에잇퍼센트	1,863	-	-	-	-	-
	이데일리(주)	8,200	-	-	289,200	406	-
	㈜피엠플레이스	17,390	-	-	4,917	-	-
기타관계기업	㈜이데일리씨앤비	53,519	-	-	10,275	-	-
	㈜KG씨닝라이프	3,550	-	-	4,680	61,802	-
	㈜케이에프씨코리아	1,199,215	-	-	33,951	358,293	-
	케이지동부제철(주)	418,787	-	-	-	26,553	-
	케이지이티에스(주)	28,621	-	-	10,494	1,844	-
	㈜케이지제로인	36,493	114,901	167,690	43,729	1,065	-
	재단법인 선현	-	-	-	4,900,710	-	-
	(주)케이지아이씨티	-	-	608,209	30,630	-	-
	케이지동부이앤씨(주)	5,257	-	-	-	322	-
합 계	6,771,507	11,711,080	775,899	7,918,056	487,348	97,249	

<전기>

(단위: 천원)

특수관계구분	회사명	매 출	매 입	자산 취득	사용권자산 취득	기타수익	기타비용	이자수익	이자비용
지배기업	KG케미칼(주)	643	-	-	-	732	542,330	16	-
종속기업	㈜케이지모빌리언스	348,332	11,275,559	-	-	989	73,224	21	-
	㈜스룩	2,507,547	399,522	-	-	-	7,306	-	-
	㈜케이지올렛	10,914	11,262	-	-	-	2,412	-	-
	㈜케이지에듀원	898,357	-	-	-	301	186,918	20,330	-
	LB전문투자형사모부동산투자신탁9호	-	-	-	2,296,065	-	1,650,414	16,268	77,389
	크라운에프앤비(주)	-	-	-	-	-	-	58,880	-
	㈜할리스에프앤비	11,675	-	-	-	-	10,945	-	-
관계기업	㈜에잇퍼센트	11,332	-	-	-	-	-	-	-
	이데일리(주)	610	-	-	-	213	87,964	30,879	-
	㈜피엠플레이스	3,488	-	-	-	-	-	-	-
기타관계기업	㈜이데일리인포	-	-	-	-	-	4,500	-	-
	㈜이데일리씨앤비	26,697	-	-	-	-	(180)	-	-
	㈜KG씨닝라이프	-	-	-	-	-	1,557	106,553	-
	㈜케이에프씨코리아	721,717	-	-	-	1,002	10,836	354,288	-
	케이지동부제철(주)	-	-	-	-	11,767	-	254	-

	케이지이티에스주	-	-	-	-	767	7,994	19,586	-
	㈜케이지제로인	39,480	27,813	60,335	-	153	78,855	83,500	3,090
	재단법인 이데일리문화재단	-	-	-	-	-	1,598,986	-	-
	합 계	4,580,792	11,714,156	60,335	2,296,065	15,924	4,264,061	690,575	80,479

38.4 특수관계자에 대한 채권, 채무의 주요 잔액

<당기말>

(단위: 천원)

구 분		매출채권	대여금	리스채권	기타채권	매입채무	기타채무	리스부채
지배기업	KG케미칼(주)	-	-	60,404	181	-	88,296	-
종속기업	㈜케이지모빌리언스	31,360	-	92,195	307	-	146,983	-
	㈜스룩	1,309	-	-	-	-	1,451,667	-
	㈜케이지예듀원	20,165	-	25,433	77	-	1,459,247	-
	㈜할리스에프앤비	163,609	-	58,814	222	9,398	87,593	-
	LB전문투자형사모부동산투자신탁9호	-	-	-	1,301,629	-	-	3,102,398
관계기업	이데일리(주)	-	-	14,306	62	-	13,189	-
	㈜에잇퍼센트	-	-	-	-	-	-	-
기타특수관계자	㈜이데일리인포	-	-	-	-	-	-	-
	㈜이데일리씨앤비	3,672	-	-	-	-	114,587	-
	㈜KG써닝라이프	-	-	-	-	-	-	-
	㈜케이에프씨코리아	120,755	11,436,500	84,247	191,951	-	545,727	-
	케이지이티에스(주)	-	-	65,172	3,529	-	30,510	-
	케이지동부제철(주)	-	-	937,847	50,760	-	425,210	-
	㈜케이지제로인	2,272	-	17,485	56	1,650	34,198	-
	(주)케이지아이씨티	-	-	-	-	-	51,593	-
	케이지동부이앤씨(주)	-	-	15,896	873	-	7,207	-
합 계	343,142	11,436,500	1,371,799	1,549,647	11,048	4,456,007	3,102,398	

<전기말>

(단위: 천원)

구 분		매출채권	대여금	리스채권	기타채권	매입채무	기타채무	리스부채
지배기업	KG케미칼(주)	-	-	91,585	176	-	174,024	-
종속기업	㈜케이지모빌리언스	41,250	-	123,708	5,181	-	198,450	-
	㈜스룩	1,208	-	-	-	-	2,452,201	-
	㈜케이지예듀원	165	-	37,591	64	-	1,990,097	-
	㈜할리스에프앤비	-	-	-	-	-	126,573	-
	LB전문투자형사모부동산투자신탁9호	-	-	-	1,301,629	-	-	4,566,847
관계기업	이데일리(주)	-	-	26,655	67	-	18,949	-
	㈜피엠플레이스	3,837	-	-	-	-	-	-
	㈜에잇퍼센트	509	-	-	-	-	127,635	-
기타특수관계자	㈜이데일리인포	-	-	-	-	-	550	-
	㈜이데일리씨앤비	2,098	-	-	-	-	86,687	-
	㈜KG써닝라이프	-	4,000,000	-	-	-	-	-
	㈜케이에프씨코리아	57,335	11,512,500	125,303	192,563	-	282,793	-
	케이지이티에스(주)	3,281	-	95,914	2,912	-	31,303	-

	케이지동부제철(주)	-	-	1,471,286	2,487	-	465,425	-
	(주)케이지제로인	2,272	-	19,137	32	4,700	79,535	-
	합 계	111,955	15,512,500	1,991,179	1,505,111	4,700	6,034,222	4,566,847

38.5 특수관계자와의 자금 거래

<당기>

(단위: 천원)

특수관계 구분	회사명	배당금수익	배당금지급	자금대여 거래		자금차입 거래(*)		현금출자
				대 여	회 수	차 입	상 환	
지배기업	KG케미칼(주)	-	2,868,536	-	-	-	-	-
종속기업	(주)케이지모빌리언스	4,302,053	-	-	-	-	-	-
종속기업	LB전문투자형사모부동산투자신탁9호	4,735,899	-	-	-	-	1,464,449	-
종속기업	KG Inicis Japan	-	-	-	-	-	-	389,451
관계기업	브이피(주)	63,647	-	-	-	-	-	-
기타특수관계자	(주)KG씨낭라이프	-	-	-	4,000,000	-	-	-
기타특수관계자	(주)케이이프씨코리아	-	-	10,000,000	10,076,000	-	-	-
기타특수관계자	(주)케이지	-	997,513	-	-	-	-	-
기타특수관계자	재단법인 선현	-	16,742	-	-	-	-	-
	합 계	9,101,599	3,882,791	10,000,000	14,076,000	-	1,464,449	389,451

(*) 해당 자금거래 이 외에 전자기불결제대행업과 관련하여 당기 중 (주)케이지모빌리언스에서 휴대폰 정산 대금 330,187백만원을 수취하였습니다.

<전기>

(단위: 천원)

특수관계 구분	회사명	배당금수익	배당금지급	자금대여 거래		자금차입 거래(*)		현금출자
				대 여	회 수	차 입	상 환	
지배기업	KG케미칼(주)	-	2,704,619	-	-	-	-	-
종속기업	(주)케이지모빌리언스	2,840,724	-	-	-	-	-	-
	(주)케이지에듀원	-	-	-	1,500,000	-	-	-
	LB전문투자형사모부동산투자신탁9호	4,124,658	-	-	-	2,296,065	729,702	-
	크라운에프앤비(주)	-	-	-	-	-	-	60,198,000
관계기업	이대일리(주)	-	-	-	2,000,000	-	-	-
	브이피(주)	41,768	-	-	-	-	-	-
	(주)에잇퍼센트	-	-	-	325,325	-	-	-
	(주)피엠플레이스	-	-	-	-	-	-	2,999,988
	대신캐릭터스바이아웃	-	-	-	-	-	-	20,000,000
기타특수관계자	케이지이티에스(주)	-	-	1,500,000	1,500,000	-	-	-
	(주)KG씨낭라이프	-	-	4,000,000	4,000,000	-	-	-
	(주)케이이프씨코리아	-	-	10,057,000	10,133,000	-	-	-
	(주)케이지	-	940,512	-	-	-	-	-
	재단법인 선현	-	15,786	-	-	-	-	-
	(주)케이지제로인	-	-	2,870,000	5,920,000	-	236,016	-
	합 계	7,007,150	3,660,917	18,427,000	25,378,325	2,296,065	965,718	83,197,988

(*) 해당 자금거래 이 외에 전자기불결제대행업과 관련하여 당기 중 (주)케이지모빌리언스에서

휴대폰 정산 대금 373,797백만원을 수취하였습니다.

38.6 지급보증 및 담보제공

당기말 현재 당사가 특수관계자의 자금조달 등을 위해 제공하고 있는 지급보증 내역은 아래와 같습니다.

(단위: 천원)

구 분	회사명	보증처	한도 금액	보증기간	비 고
기타특수관계자	(주)케이에프씨코리아	신한은행	4,800,000	2022-06-18	연대보증
기타특수관계자	(주)케이에프씨코리아	신한은행	4,800,000	2022-06-18	연대보증
기타특수관계자	(주)케이에프씨코리아	신한카드	14,400,000	2025-09-21	연대보증

38.7 주요 경영진에 대한 보상

주요 경영진은 당사 활동의 계획, 운영, 통제에 대한 중요한 권한과 책임을 가진 이사(사외이사 포함) 및 감사로 구성되어 있습니다. 당기와 전기 중 인식한 주요 경영진에 대한 보상은 다음과 같습니다.

(단위: 천원)

구 분	당 기	전 기
급여	778,760	742,200
퇴직급여	97,345	92,775
합 계	876,105	834,975

6. 배당에 관한 사항

주요배당지표

구 분	주식의 종류	당기	전기	전전기
		제24기	제23기	제22기
주당액면가액(원)		500	500	500
(연결)당기순이익(백만원)		48,128	42,440	49,992
(별도)당기순이익(백만원)		45,392	38,793	40,602
(연결)주당순이익(원)		1,808	1,771	1,868
현금배당금총액(백만원)		10,647	9,316	8,784
주식배당금총액(백만원)		-	-	-
(연결)현금배당성향(%)		22.1	22.0	17.6
현금배당수익률(%)	보통주	2.1	1.8	2.0
	-	-	-	-

주식배당수익률(%)	-	-	-	-
	-	-	-	-
주당 현금배당금(원)	보통주	400	350	330
	-	-	-	-
주당 주식배당(주)	-	-	-	-
	-	-	-	-

과거 배당 이력

(단위: 회, %)

연속 배당횟수		평균 배당수익률	
분기(중간)배당	결산배당	최근 3년간	최근 5년간
0	11	2.0	1.8

※ 상기 배당횟수에는 최근 사업연도 결산배당을 포함하고 있습니다.

※ 평균 배당수익률은 보통주 배당수익률입니다.

7. 증권의 발행을 통한 자금조달에 관한 사항

7-1. 증권의 발행을 통한 자금조달 실적

[지분증권의 발행 등과 관련된 사항]

증자(감자)현황

(기준일 : 2021년 12월 31일) (단위 : 원, 주)

주식발행 (감소)일자	발행(감소) 형태	발행(감소)한 주식의 내용				비고
		종류	수량	주당 액면가액	주당발행 (감소)가액	
2011.10.10	신주인수권행사	보통주	12,597,302	500	2,893	제1회 국내사모 신주인수권부사채 행사
2014.10.02	신주인수권행사	보통주	97,745	500	12,686	제2회 국내사모 신주인수권부사채 행사
2014.10.06	신주인수권행사	보통주	220,714	500	12,686	상동
2015.01.02	신주인수권행사	보통주	28,376	500	12,686	상동
2015.01.07	신주인수권행사	보통주	39,413	500	12,686	상동
2015.01.12	신주인수권행사	보통주	39,413	500	12,686	상동
2015.01.13	신주인수권행사	보통주	86,708	500	12,686	상동
2015.01.14	신주인수권행사	보통주	39,413	500	12,686	상동
2015.01.16	신주인수권행사	보통주	39,413	500	12,686	상동

2015.01.20	신주인수권행사	보통주	78,827	500	12,686	상동
2015.01.23	신주인수권행사	보통주	39,412	500	12,686	상동
2015.01.27	신주인수권행사	보통주	39,413	500	12,686	상동
2015.01.30	신주인수권행사	보통주	11,823	500	12,686	상동
2015.02.03	신주인수권행사	보통주	47,295	500	12,686	상동
2015.02.06	신주인수권행사	보통주	157,654	500	12,686	상동
2015.02.09	신주인수권행사	보통주	7,882	500	12,686	상동
2015.02.17	신주인수권행사	보통주	47,296	500	12,686	상동
2015.02.24	신주인수권행사	보통주	7,882	500	12,686	상동
2015.03.19	신주인수권행사	보통주	118,240	500	12,686	상동
2017.08.10	신주인수권행사	보통주	6,000	500	11,666	상동
2017.11.02	신주인수권행사	보통주	42,859	500	11,666	상동
2017.11.27	신주인수권행사	보통주	62,571	500	11,666	상동
2017.12.05	신주인수권행사	보통주	42,859	500	11,666	상동
2017.12.18	신주인수권행사	보통주	1,148,636	500	11,666	상동
2018.02.05	신주인수권행사	보통주	12,857	500	11,666	상동
2018.02.20	신주인수권행사	보통주	8,571	500	11,666	상동

※ 당사는 본 보고서 제출기준일 현재 미상환 전환사채, 미상환 신주인수권부사채, 미상환 전환형 조건부자본증권 등의 발행 사항이 없어 기재를 생략합니다.

[채무증권의 발행 등과 관련된 사항]

채무증권 발행실적

(기준일 : 2021년 12월 31일)

(단위 : 원, %)

발행회사	증권종류	발행방법	발행일자	권면(전자등록)총액	이자율	평가등급 (평가기관)	만기일	상환 여부	주관회사
(주)케이지모빌리언스	회사채	사모	2018년 04월 12일	9,800,000,000	0	-	2023년 04월 12일	상환	현대차투자증권
합 계	-	-	-	9,800,000,000	0	-	-	-	-

※ 2018년 4월 12일 주요 종속회사인 KG모빌리언스 제7회차 국내 무기명식 이권부 무보증 사모 교환사채를 발행하였습니다. 사채의 권면총액은 98억원이며, 만기일은 2023년 4월 12일입니다. 본 사채의 표면이자율은 0%이며, 만기 이전에 별도의 이자를 지급하지 않는 조건입니다. 또한 만기수익률도 0%이며, 시가하락에 따른 행사가액의 조정(Refixing)도 없습니다. 자세한 사항은 금융감독원 전자공시사이트의 해당 공시 내용을 확인하여 주시기 바랍니다.

※ 2020년 4월 12일 KG모빌리언스는 본 사채를 만기전 조기상환하였습니다.

기업어음증권 미상환 잔액

(기준일 : 2021년 12월 31일)

(단위 : 원)

잔여만기		10일 이하	10일초과 30일이하	30일초과 90일이하	90일초과 180일이하	180일초과 1년이하	1년초과 2년이하	2년초과 3년이하	3년 초과	합 계
미상환 잔액	공모	-	-	-	-	-	-	-	-	-
	사모	-	-	-	-	-	-	-	-	-
	합계	-	-	-	-	-	-	-	-	-

단기사채 미상환 잔액

(기준일 : 2021년 12월 31일)

(단위 : 원)

잔여만기		10일 이하	10일초과 30일이하	30일초과 90일이하	90일초과 180일이하	180일초과 1년이하	합 계	발행 한도	잔여 한도
미상환 잔액	공모	-	-	-	-	-	-	-	-
	사모	-	-	-	-	-	-	-	-
	합계	-	-	-	-	-	-	-	-

회사채 미상환 잔액

(기준일 : 2021년 12월 31일)

(단위 : 원)

잔여만기		1년 이하	1년초과 2년이하	2년초과 3년이하	3년초과 4년이하	4년초과 5년이하	5년초과 10년이하	10년초과	합 계
미상환 잔액	공모	-	-	-	-	-	-	-	-
	사모	-	-	-	-	-	-	-	-
	합계	-	-	-	-	-	-	-	-

신종자본증권 미상환 잔액

(기준일 : 2021년 12월 31일)

(단위 : 원)

잔여만기		1년 이하	1년초과 5년이하	5년초과 10년이하	10년초과 15년이하	15년초과 20년이하	20년초과 30년이하	30년초과	합 계
미상환 잔액	공모	-	-	-	-	-	-	-	-
	사모	-	-	-	-	-	-	-	-
	합계	-	-	-	-	-	-	-	-

조건부자본증권 미상환 잔액

(기준일 : 2021년 12월 31일)

(단위 : 원)

잔여만기		1년 이하	1년초과 2년이하	2년초과 3년이하	3년초과 4년이하	4년초과 5년이하	5년초과 10년이하	10년초과 20년이하	20년초과 30년이하	30년초과	합 계
미상환 잔액	공모	-	-	-	-	-	-	-	-	-	-
	사모	-	-	-	-	-	-	-	-	-	-
	합계	-	-	-	-	-	-	-	-	-	-

7-2. 증권의 발행을 통해 조달된 자금의 사용실적

당기 중 해당 사항이 없어 기재를 생략합니다.

8. 기타 재무에 관한 사항

연결재무제표 재작성 등 유의사항의 자세한 사항은 본 보고서의 Ⅲ. 재무에 관한 사항의 3. 연결재무제표 주석을 참조하시기 바랍니다.

8-1. 중요한 자산양수도, 영업양수도, 합병 등

기업공시서식 작성 기준 제5-5-1조(재무제표 재작성 등 유의사항)의 작성지침에 따라 최근 3사업연도 이전의 사건은 제외하였습니다.

[케이지에듀원 - 이지캠퍼스 합병]

당사의 종속회사인 (주)케이지에듀원과 (주)이지캠퍼스는 2019년 4월 30일자로 소규모 합병하였습니다.

구분	(주)케이지에듀원
이사회 결의일(합병결정)	2019-02-19(화)
합병계약일	2019-02-19(화)
소규모합병 공고일	2019-02-19(화)
이사회 결의일(합병승인)	2019-03-26(화)
채권자 이의 및 구주권 제출 기간	2019-03-26(화) ~ 2019-04-26(금)
합병기일	2019-04-30(화)
이사회 결의일(합병종료 보고)	2019-04-30(화)
합병등기(예정)일	2019-05-08(수)

※ 합병관련 자세한 내용은 금융감독원 전자공시사이트에 케이志明빌리언스의 2019.5.3. "회사합병 결정(종속회사의 주요경영사항)"을 참고하시기 바랍니다.

[케이지이니스 - 케이지아이씨티 합병]

당사와 당사의 종속회사인 (주)케이지아이씨티는 2019년 10월 31일자로 소규모합병하였습니다.

구분	내용	일정
1	합병이사회 결의	2019-08-16
2	합병계약체결	2019-08-16
3	주주명부 폐쇄 및 기준일 공고	2019-08-19
4	주주명부확정 기준일	2019-09-03
5	소규모 합병공고	2019-09-04
6	반대의사 통지 접수기간	2019-09-04 ~ 2019-09-18
7	주주총회 갈음 이사회	2019-09-19
8	채권자 이의 제출 공고 및 최고	2019-09-20 ~ 2019-10-21
9	합병기일	2019-10-22
10	합병보고 이사회 결의	2019-10-23
11	합병 등기 예정일	2019-10-31

※ 합병 관련 자세한 내용은 금융감독원 전자공시사이트에 2019.10.31. "합병등종료보고서 (합병)"을 참고하시기 바랍니다.

[케이지모빌리언스 - 케이지올렛 합병]

당사의 종속회사인 (주)케이지모빌리언스는 또 다른 종속회사인 (주)케이지올렛을 2020년 2월 28일자로 흡수 합병하였습니다.

1. 합병방법	(주)KG모빌리언스가 (주)KG올렛을 흡수합병 - 존속회사 : (주)KG모빌리언스 - 소멸회사 : (주)KG올렛
- 합병형태	해당사항 없음
2. 합병목적	본 합병을 통해 높은 시너지가 창출하여 매출확대와 비용절감등 영업이익을 개선하고 지속적인 성장동력을 마련할 수 있을것이라 판단됩니다. 이를 통하여 회사의 재무안정성을 높이고 기업가치가 향상됨으로써 고객 및 주주가치를 제고하고자 본 합병을 결정하였습니다.

<p>3. 합병의 중요영향 및 효과</p>	<p>가. 회사의 경영에 미치는 영향</p> <p>증권신고서 제출일 현재 합병법인인 (주)KG모빌리언스의 최대주주인 (주)KG이니시스는 그 특수관계인의 지분율을 합하여 총 48.11%(보통주 기준)를 보유하고 있습니다. 피합병법인인 (주)KG올렛의 최대주주인 (주)KG이니시스는 그 특수관계인의 지분율을 합하여 총 60%(보통주 기준)를 보유하고 있습니다.</p> <p>본 합병 완료 시, 존속회사의 최대주주 및 특수관계인 지분은 51.09%(보통주 기준)이며, 최대주주 변경은 없습니다. 본 합병 이후 (주)KG모빌리언스는 존속하며, (주)KG올렛은 소멸합니다.</p> <p>나. 회사의 재무에 미치는 영향</p> <p>본 합병을 통해 (주)KG모빌리언스와 (주)KG올렛은 서로의 약점을 보완하고, 강점을 강화함으로써 사업 경쟁력을 강화하고, 중복되고 불필요한 자원낭비를 줄여 인적 및 물적 자원을 효율적으로 활용함으로써 경영효율성을 증대시킴과 동시에 전자결제지불서비스업 내에서 점유율과 기업이미지를 제고해 종합 전자결제지불업체로 도약하고자 합니다.</p> <p>본 합병으로 양사가 한쪽에 편중되어 영위하고 있던 사업 포트폴리오가 다양화됩니다. 이를 통해 시장환경의 변화에 대응하여 회사가 보다 안정적인 운영을 할 수 있을 것으로 기대됩니다. 또한 교차 영업 등을 통하여 시장점유율 및 규모를 확대하는 것도 가능하다고 보고 있습니다. 더불어 앞서 기술하였듯이 금융비용 절감 및 유동성 위험 희석등도 이루어질 것으로 예상됩니다. 이러한 일련의 과정들은 회사의 재무구조 및 수익성 개선에 긍정적인 영향을 줄 수 있을 것으로 판단됩니다.</p> <p>다. 회사의 영업에 미치는 영향</p> <p>합병을 통해 (주)KG모빌리언스와 (주)KG올렛은 양사가 확보하고 있는 기존 거래업체들에게 교차영업이 가능해집니다. 특히 (주)KG올렛은 대기업 계열사 및 공공기관 등 안정적인 거래처들을 다수 가지고 있어, 이를 통한 휴대폰결제 시장 확대가 이루어질 것으로 판단되며, 신용카드 거래금액의 증가를 통해 신용카드 원가경쟁력이 높아지는 효과를 얻게되므로 더 많은 거래처 확보 가능성이 생기게 됩니다.</p>
<p>4. 합병비율</p>	<p>보통주 1 : 8.9186117 (KG모빌리언스 : KG올렛)</p>

<p>5. 합병비율 산출근거</p>	<p>가. (주)KG모빌리언스 기명식 보통주식의 합병가액</p> <p>코스닥시장 주권상장법인인 (주)KG모빌리언스의 기준주가는 자본시장과 금융투자업에 관한 법률 시행령 제176조의5 제1항 제1호에 따라 합병을 위한 이사회결의일(2019년 11월 18일)과 합병계약을 체결한 날(2019년 11월 18일) 중 앞서는 날의 전일(2019년 11월 15일)을 기산일로 최근 1개월간의 거래량 가중산술평균종가, 최근 1주일간의 거래량 가중산술평균종가, 최근일의 종가를 산술평균한 가액으로 산정하였습니다. 또한,주권상장법인의 합병가액은 「자본시장과 금융투자업에 관한 법률 시행령」 176조의5 제1항 제2호 가목에 따라, 원칙적으로 기준시가를 적용하되 기준시가가 자산가치보다 낮은 경우에는 자산가치로 할 수 있도록 되어 있습니다. 합병법인의 경우 다수의 시장참여자에게 의해 주식시장에서 거래되어 형성된 시가를 기초로 산정된 기준시가가 기업의 실질가치를 적절하게 반영하고 있다고 판단됨에 따라 본 평가에서는 기준시가를 합병가액으로 산정하였습니다.</p> <ul style="list-style-type: none"> - 1개월 가중평균 주가(2019년 10월 18일 ~ 2019년 11월 17일) : 5,887원 - 1주일 가중평균 주가(2019년 11월 11일 ~ 2019년 11월 17일) : 5,991원 - 최종일 주가(2019년 11월 15일) : 6,000원 - 자산가치 : 7,353원 - 합병가액(산술평균 주가) : 5,959원 <p>나. (주)KG올렛 기명식 보통주식의 합병가액</p> <p>자본시장과금융투자업에관한법률시행령 제176조의5에 의하면, 비상장법인인 피합병법인의 합병가액은 본질가치(자산가치와 수익가치를 각각 1과 1.5의 비율로 가중산술평균한 가액)로 평가하도록 규정하고 있으므로, 본 평가에 있어 합병가액의 산정은 본질가치를 적용하였습니다. 상대가치는 비교목적으로 분석하였으나, 3개 이상의 유사회사가 존재하지 않아 가치를 산정하지 아니하였습니다.</p> <ul style="list-style-type: none"> - 자산가치 (㉠) : 20,524(1주당 자산가액) - 수익가치 (㉡) : 74,898원(1주당 수익가치) - 상대가치 (㉢) : 해당사항 없음 - 본질가치 (㉣) : 53,148원((㉠x1+㉡x1.5)÷2.5) - 합병가액 : 53,148원 <p>다. 산출결과</p> <p>합병법인이 피합병법인을 합병함에 있어서 합병비율의 기준이 되</p>
---------------------	--

		<p>는 합병당사회사의 주당평가액은 합병법인과 피합병법인이 각각 5,959원(액면가액 500원)과 53,148원(액면가액 5,000원)으로 추정되었으며, 이에 따라 합병비율 1 : 8.9186117은 적절한 것으로 평가되었습니다.</p>
6. 외부평가에 관한 사항	외부평가 여부	예
	- 근거 및 사유	<p>자본시장과 금융투자업에 관한 법률 시행령 제176조의5 제7항 제2호 가목에 의거하여 주권상장법인이 비상장법인과 합병하는 경우로서, 주권상장법인이 동 시행령 제 176조의5 제 1항 2호 나목에 따라 산정된 합병가액에 따르는 경우이므로 합병가액의 적정성에 대하여 외부평가기관의 평가를 받았습니다.</p>
	외부평가기관의 명칭	한울회계법인
	외부평가 기간	2019년 11월 01일 ~ 2019년 11월 18일
	외부평가 의견	<p>주식회사 케이지모빌리언스 및 주식회사 케이지올렛 간 합병시 합병비율의 적정성에 대한 평가의견</p> <p>한울회계법인(이하 "본 평가인")은 주권상장법인인 주식회사 케이지모빌리언스(이하 "합병법인")와 주권비상장법인인 주식회사 케이지올렛(이하 "피합병법인")이 합병을 함에 있어 합병법인과 피합병법인(이하 "합병 당사회사") 간 합병비율의 적정성에 대해 검토하였습니다.</p> <p>본 의견서는 상기 합병과 관련하여 합병 당사회사가 「자본시장과 금융투자업에 관한 법률」의 규정에 따라 관련 신고서를 제출할 때 첨부서류로 이용되기 위하여 작성되었습니다. 따라서 합병비율의 적정성에 대한 본 평가인의 평가결과는 본 의견서에 명시한 목적 이외의 용도로는 사용할 수 없으며, 본 의견서에 명시된 이외의 자는 어떠한 용도에도 본 의견서를 이용할 수 없습니다.</p> <p>본 평가인은 합병 당사회사가 제시한 합병비율이 「자본시장과 금융투자업에 관한 법률 시행령」 제176조의5 그리고 「증권의 발행 및 공시 등에 관한 규정」 제5-13조 및 동규정 시행세칙 제4조 내지 제8조에서 규정하고 있는 합병가액 산정방법에 따라 산정되었는지에 대하여 검토하였습니다. 이를 위하여, 본 평가인은 합병법인의 2018년 12월 31일로 종료하는 회계연도의 감사받은 별도재무상대표 및 주가자료와 피합병법인의 2018년 12월 31일로 종료하는 회계연도의 감사받은 별도재무상대표, 2019년에서 2023년까지 사업계획서 및 피합병법인과 한국거래소 업종분류에 따른 소분류업종이 동일한 주권상장법인("유사회사")의 사업보고서 등을 검토하였습니다.</p> <p>본 평가인은 검토업무를 수행함에 있어 금융감독원이 제정한 "외부평가업무 가이드라인(2009.6)"과 한국공인회계사회가 제정한 "가치평가서비스 수행기준(2008.8)"을 준수하였습니다.</p> <p>합병법인이 피합병법인을 합병함에 있어서 합병비율의 기준이 되는 주당평가액은 각각 5,959원(주당 액면가액 500원), 53,148원</p>

		(주당 액면가액 5,000원)으로 산정되었습니다. 따라서 합병 당사 회사간 합의한 합병비율 1 : 8.9186117은 적절한 것으로 판단됩니다. 본 평가인의 검토 결과 이러한 합병비율은 중요성의 관점에서 「자본시장과 금융투자업에 관한 법률 시행령」 제176조의5, 「증권의 발행 및 공시 등에 관한 규정」 제5-13조 및 동규정 시행세칙 제4조 내지 제8조에서 규정하고 있는 합병가액 산정방법에 위배되어 산정되었다는 점이 발견되지 아니하였습니다.			
7. 합병신주의 종류와 수(주)	보통주식	8,918,611			
	종류주식	-			
8. 합병상대회사	회사명	(주)KG올렛			
	주요사업	신용카드 전자결제(PG)			
	회사와의 관계	계열회사			
	최근 사업연도 재무내용(원)	자산총계	59,392,647,405	자본금	5,000,000,000
		부채총계	38,351,622,510	매출액	67,157,517,350
		자본총계	21,041,024,895	당기순이익	3,262,368,848
- 외부감사 여부	기관명	삼영회계법인	감사의견	적정	
9. 신설합병회사	회사명	-			
	설립시 재무내용(원)	자산총계	-	부채총계	-
		자본총계	-	자본금	-
		-		현재기준	
	신설사업부문 최근 사업연도 매출액(원)	-			
	주요사업	-			
재상장신청 여부	해당사항없음				
10. 합병일정	합병계약일		2019년 11월 18일		
	주주확정기준일		2019년 12월 04일		
	주주명부 폐쇄기간	시작일	2019년 12월 05일		
		종료일	2019년 12월 06일		
	합병반대의 사통지 접수기간	시작일	2020년 01월 03일		
		종료일	2020년 01월 17일		
	주주총회예정일자		2020년 01월 20일		
	주식매수청구권 행사기간	시작일	2020년 01월 20일		
		종료일	2020년 02월 10일		
	구주권 제출기간	시작일	2020년 01월 21일		
		종료일	2020년 02월 26일		
	매매거래 정지예정기간	시작일	-		
종료일		-			
채권자	시작일	2020년 01월 21일			

	이의제출 기간	종료일	2020년 02월 21일
	합병기일		2020년 02월 27일
	종료보고 총회일		2020년 02월 28일
	합병등기예정일자		2020년 02월 28일
	신주권 교부예정일		-
	신주의 상장예정일		2020년 03월 17일
11. 우회상장 해당 여부			아니오
12. 타법인의 우회상장 요건 충족여부			아니오
13. 주식매수 청구권에 관한 사항	행사요건	상법 제522조의3(합병반대주주의 주식매수청구권)에 의거, 주주 확정기준일 현재 주주명부에 등재된 주주 중 합병에 관한 이사회 의 결의에 반대하는 주주는 주주총회 전까지 회사에 대하여 서면 으로 그 결의에 반대하는 의사를 통지한 경우 그 총회의 결의일부 터 20일 이내에 주식의 종류와 수를 기재한 서면으로 회사에 대하 여 자기가 소유하고 있는 주식의 일부 또는 전부를 매수 청구할 수 있습니다.	
	매수예정가격	6,022	
	행사절차, 방법, 기간, 장소	<p>가. 반대의사의 통지방법</p> <p>상법 제522조의3 및 자본시장과 금융투자업에 관한 법률 제 165조의5에 의거, 주주확정 기준(2019년 12월 04일)일 현재 합병 당사회사의 주주명부에 등재된 주주(자본시장과 금융투자업에관 한 법률 제165조의5에 의거, 주식매수청구권은 본 합병에 대한 합 병당사회사의 이사회결의 공시일(2019년 11월 18일)까지 주식의 취득계약을 체결하였음을 증명할 수 있거나, 이사회 결의 사실이 공시된 날의 다음 영업일(2019년 11월 19일)까지 (i) 해당 주식에 관한 매매계약의 체결, (ii) 해당 주식의 소비대차계약의 해지 또는 (iii) 해당 주식에 관한 법률행위가 있었던 경우 이를 증명할 수 있 고,주식매수청구권 행사일까지 계속 보유한 주주에 한하여 부여됩 니다)는 주주총회 전일까지 회사에 대하여 서면으로 합병에 관한 이사회결의에 반대하는 의사를 통지하여야 합니다.</p> <p>단, 주권을 증권회사(금융투자업자)에 위탁하고 있는 실질주주의 경우에는 당해 증권회사에 통지하여야 합니다. 이 때, 반대의사 표 시는 주주총회 3영업일 전(2020년 1월 15일)까지 하여야 합니다. 증권회사에서는 실질주주의 반대의사 표시를 취합하여 주주총회 일 2영업일 전(2020년 1월 16일) 까지 예탁기관인 한국예탁결제 원에 통보하여야 합니다. 한국예탁결제원에서는 주주총회일 1영 업일 전(2020년 01월 17일)에 실질주주를 대신하여 회사에 반대 의사를 통지하여야 합니다.</p> <p>다만, 실질주주의 경우에도, 상기와 같이 주권을 증권회사에 예탁 하고 있는 증권회사를 통해 반대의사 표시 및 주식매수청구를 진 행할 수 있으나, 명부주주와 마찬가지로 직접 회사에 대해 반대의 사 표시를 하고자 하는 경우 주주총회 전까지 서면으로 회사에 통</p>	

		<p>지할 수 있습니다.</p> <p>나. 매수청구 방법</p> <p>상법 제522조의3 및 자본시장과 금융투자업에 관한 법률 제 165조의5에 의거 합병에 관한 이사회 결의에 반대하는 주주는 주주총회 전에 회사에 대하여 서면으로 그 결의에 반대하는 의사를 통지한 경우 그 총회의 결의일부 20일 이내에 주식의 종류와 수를 기재한 서면으로 회사에 대하여 자기가 소유하고 있는 주식의 일부 또는 전부의 매수를 청구할 수 있습니다.</p> <p>단, 주권을 증권회사(금융투자업자)에 위탁하고 있는 실질 주주의 경우에는 해당 증권회사에 위탁보유하고 있는 주식수에 대하여 주식매수청구권 행사신청서를 작성하여 당해 증권회사에 제출함으로써 회사에 대하여 자기가 소유하고 있는 주식의 매수를 청구할 수 있습니다. 실질 주주는 주식매수청구기간 종료일의 1영업일(2020년 02월 09일)전까지 거래 증권회사에 주식 매수를 청구하면 예탁기관인 한국예탁결제원에서 이를 대신 신청합니다. 또한 실질 주주의 경우에도 주식매수의 종료일까지 서면으로 회사에 통지할 수 있습니다.</p> <p>주식매수청구권을 행사한 이후에는 회사의 승낙이 없는 한 주식매수청구를 취소하거나 철회할 수 없습니다.</p> <p>다. 매수청구 기간</p> <ul style="list-style-type: none"> - 주주확정 기준일 : 2019년 12월 04일 - 합병반대의사통지 접수 : 2020년 1월 3일 ~ 2020년 1월 17일 - 주주총회 예정일 : 2020년 1월 20일 - 주식매수청구권 행사기간 : 2020년 1월 20일 ~ 2020년 2월 10일 <p>라. 매수 접수장소</p> <ul style="list-style-type: none"> - 존손회사(KG모빌리언스):서울시 중구 통일로 92, KG타워 16층 - 소멸회사 (KG올렛) : 서울시 중구 통일로 92, KG타워 13층 - 주권을 증권회사에 위탁하고 있는 실질주주 : 해당 거래 증권사
	<p>지급예정시기, 지급방법</p>	<p>가. 주식매수대금의 지급 방법</p> <ul style="list-style-type: none"> - 명부주주에 등재된 주주 : 현금지급 또는 주주의 신고계좌로 이체할 예정입니다. - 주권을 증권회사에 위탁하고 있는 실질주주 : 해당 거래 증권회사의 본인계좌로 이체할 예정입니다. <p>나. 주식매수대금의 지급예정시기</p>

		<p>합병 당사회사 모두 주식매수청구기간 종료일로부터 1개월 이내에 지급할 예정입니다.</p> <p>※ 주식매수청구권 행사에 따른 주식매수대금 지급예정일 - (주)KG모빌리언스 : 2020년 03월 09일 - (주)KG올댓 : 2020년 02월 25일 주) 한국예탁결제원이 소멸(피흡수합병)법인의 매수대금 지급일을 구주권제출 만료일 이전의 날로 설정요청함에 따른 변경</p>
	주식매수청구권 제한 관련 내용	상기 기재한 "주식매수청구권 행사의 요건"을 구비할 시 주식매수청구권이 제한되는 경우는 없습니다.
	계약에 미치는 효력	<p>(주)KG모빌리언스는 합병으로 인한 주식매수청구권 행사에 의해 매수하는 주식가액이 50억을 초과할 경우 본건 합병을 해제할 수 있다.</p> <p>(주)KG올댓은 합병으로 인한 주식매수청구권 행사에 의해 매수하는 주식가액이 20억을 초과할 경우 본건 합병을 해제할 수 있다.</p>
14. 이사회결의일(결정일)		2019년 11월 18일
- 사외이사 참석여부	참석(명)	1
	불참(명)	0
- 감사(사외이사가 아닌 감사위원) 참석여부		참석
15. 풋옵션 등 계약 체결여부		아니오
- 계약내용		-
16. 증권신고서 제출대상 여부		예
- 제출을 면제받은 경우 그 사유		-

8-2. 자산유동화와 관련한 사항

[KG모빌리언스 자산유동화증권(ABS) / 모바일핀테크제이차유동화전문회사 / 계약종료]

중속기업 (주)KG모빌리언스는 연결실체내 특수목적회사를 통하여 보유하고 있는 휴대폰 소액결제 관련 정산금 채권 및 이에 부수하는 권리(이하 "정산금 채권 등")를 기초자산으로 하는 자산유동화증권(ABS, 이하 "유동화사채")를 발행하였습니다.

구분	내용
----	----

발행구조	최초 자산보유자인 (주)케이지모빌리언스가 휴대폰소액결제사업을 영위하면서 보유하고 있는, 3개 이동통신회사(SK텔레콤(주), (주)케이티, (주)LG유플러스)에 대한 정산금채권 및 이에 부수하는 권리를 (주)신한은행 신탁계정에 금전채권신탁방식으로 포괄 신탁	
	신탁 계정은 권면액 금 1,000억원의 제1종 수익권증서와 무액면의 제2종 및 제3종 수익권증서를 발행하고 이중 제1종 수익권증서를 모바일핀테크제이차유동화전문(유)에 양도. 모바일핀테크제이차유동화전문(유)는 양수한 제1종 수익권증서를 기초로 하여 제1-1회 ~ 제1-5회의 권면총액 금 1,000억원의 유동화증권(사채)을 발행함	
	모바일핀테크제이차유동화전문유한회사는 제1-1회차 유동화사채(ABS) 만기일 이후 (주)신한은행을 매입보장기관으로 하는 ABCP Program을 운영할 예정. 동 유동화전문 유한회사는 ABCP 발행계획에 따라 ABCP를 발행 및 매출하여 조달한 금원과 유동화자산으로부터 회수하는 금원을 재원으로 선순위 제1-1회차 ABS의 원리금을 상환할 예정	
양도대상자산요약	평가금액	100,166,329,821원
	양도가액	100,000,000,000원
	양도대상	제1종 수익권
유동화증권	선순위유동화사채	제1-1회: 금 오백억(50,000,000,000)원 제1-2회: 금 일백이십오억(12,500,000,000)원 제1-3회: 금 일백이십오억(12,500,000,000)원 제1-4회: 금 일백이십오억(12,500,000,000)원 제1-5회: 금 일백이십오억(12,500,000,000)원 (2018년 9월 21일 발행, Call Option (주1))
기타	신탁의 위탁자	(주)케이지모빌리언스
	신탁의 수탁자	(주)신한은행
	법률자문	김·장법률사무소
	자산실사	한일회계법인
	SPC의 업무수탁자	(주)신한은행
	SPC의 자산관리자	신한금융투자(주)

(주1) 조기상환권 (Call Option)

제1-3회차, 제1-4회차 및 제1-5회차 선순위 유동화증권은 2020년 6월 21일 총 1회에 걸쳐 유동화증권 권면잔액에 대한 조기상환권(Call Option) 행사가 가능하므로 실질만기는 최장 만기보다 짧아질 수 있음

(단, 해당일이 영업일이 아닌 경우 직후 영업일에 상환함)

[KG모빌리언스 자산유동화대출(ABL)]

종속기업인 (주)케이지모빌리언스는 2020년 6월 22일 종속기업이 보유하고 있는 휴대폰 소액결제 관련 정산금 채권 및 이에 부수하는 권리(이하 "정산금채권 등")을 기초자산으로 하는

900억원 규모의 자산유동화대출(ABL)을 실행하였습니다.

구분	내용	
발행구조	<p>최초 자산보유자인 (주)케이지모빌리언스가 휴대폰소액결제사업을 영위하면서 보유하는 SK텔레콤(주)에 대한 정산금채권 등을 (주)산업은행 신탁계정에 금전채권신탁방식으로 포괄 신탁함(2020년 4월 30일 자산실사기준 신탁대상정산금채권은 358,040 백만원, 가맹점에 선급된 선급정산금채권은 309,461백만원 입니다)</p> <p>신탁 계정은 1종 수익권증서와 2종 수익권증서를 발행하고, 이 중 제1종 수익자를 산업은행, 제2종 수익자를 (주)케이지모빌리언스로 함.</p> <p>제1종 수익권증서를 기초로 하여 Tranche A (대출약정액 500억, Tranche B(대출약정액 400억) 대출을 실행함.</p>	
양도대상자산요약	신탁원본	2,147,838,897천원
	수탁대상	제1종 수익권
유동화대출	구분	Tranche A : 약정액 500억 일시대출방식
		Tranche B : 약정액 400억 한도대출방식
기타사항	신탁의 위탁자	(주)케이지모빌리언스
	신탁의 수탁자	(주)산업은행
	법률자문	법무법인(유한)을촌
	자산실사	한일회계법인

8-3. 대손충당금 설정 현황

(1) 최근 3사업연도의 계정과목별 대손충당금 설정내역(연결기준)

(단위 : 천원)

구분	계정과목	채권 총액	대손충당금	대손충당금 설정률(%)
제24기	매출채권	54,050,979	9,826,818	18.18%
	미수금	9,168,015	1,733,044	18.90%
	금융선급금	296,291,020	73,516,753	24.81%
	단기대여금	23,422,288	174,413	0.74%
	합계	382,932,303	85,251,027	22.26%
제23기	매출채권	52,453,110	13,882,291	26.47%
	미수금	16,498,097	1,586,556	9.62%
	금융선급금	330,064,954	85,740,410	25.98%
	단기대여금	24,656,005	346,185	1.40%

	합계	423,672,166	101,555,442	23.97%
제22기	매출채권	53,602,234	15,305,153	28.55%
	미수금	9,036,537	703,514	7.79%
	선급금	302,118,391	85,884,699	28.43%
	단기대여금	11,732,429	476,185	4.06%
	합계	376,489,591	102,369,551	27.19%

(2) 최근 3사업연도의 대손충당금 변동현황(연결기준)

(단위: 천원)

구 분	제24기	제23기	제22기
1. 기초 대손충당금 잔액합계	101,555,442	102,369,551	97,375,780
① 기초 대손충당금	-	-	-
② 연결 실체의 변동	-	-	-
2. 순대손처리액(① - ② ± ③)	20,248,103	4,875,972	6,447,302
① 대손처리액(상각채권액)	22,628,915	4,875,972	6,447,302
② 상각채권회수액	2,380,812	-	-
③ 기타증감액	-	-	-
3. 대손상각비 계상(환입)액	3,943,688	4,061,863	11,441,073
4. 기말 대손충당금 잔액합계	85,251,027	101,555,442	102,369,551

(3) 매출채권 및 대출채권, 기타채권의 내역(연결기준)

당기말과 전기말 현재 매출채권 및 대출채권, 기타채권의 내역은 다음과 같습니다.

(단위: 천원)

구 분	당기말			전기말		
	유 동	비유동	합 계	유 동	비유동	합 계
매출채권 및 대출채권						
매출채권	53,450,980	-	53,450,980	51,848,138	-	51,848,138
대손충당금	(9,826,818)	-	(9,826,818)	(13,882,291)	-	(13,882,291)
받을어음	-	-	-	4,972	-	4,972
대출채권	-	600,000	600,000	-	600,000	600,000
대손충당금	-	-	-	-	-	-
소 계	43,624,162	600,000	44,224,162	37,970,819	600,000	38,570,819
기타채권						
대여금	23,422,288	2,741,394	26,163,682	24,656,005	4,381,196	29,037,201
대손충당금	(174,413)	-	(174,413)	(346,185)	-	(346,185)
미수금	9,285,900	-	9,285,900	16,767,161	-	16,767,161
대손충당금	(1,733,044)	-	(1,733,044)	(1,586,556)	-	(1,586,556)
미수수익	587,330	-	587,330	392,476	-	392,476
보증금	8,270,639	44,027,920	52,298,559	14,510,593	41,366,144	55,876,737

대손충당금	-	-	-	-	-	-
리스채권	640,288	745,776	1,386,064	449,346	768,312	1,217,658
소 계	40,298,988	47,515,090	87,814,078	54,842,840	46,515,652	101,358,492
합 계	83,923,150	48,115,090	132,038,240	92,813,659	47,115,652	139,929,311

(4) 매출채권 및 대출채권 연령(연결기준)

연결실체는 매출채권과 대출채권에 대해 전체 기간 기대신용손실을 손실충당금으로 인식하는 간편법을 적용합니다.

기대신용손실을 측정하기 위해 매출채권과 대출채권은 연체일을 기준으로 구분하고 있습니다. 기대신용손실율은 보고기간 말로부터 각12개월 동안의 매출과 관련된 지불 정보와 관련 확인된 신용손실 정보를 근거로 산출하였습니다.

기초와 기말의 매출채권 및 대출채권에 대한 손실충당금은 다음과 같습니다.

(단위: 천원)

구 분	정상 (만기미도래)	3개월 초과 연체	6개월 초과 연체	9개월 초과 연체	12개월 초과 연체	합 계
당기말						
기대 손실률	0.10%	8.32%	36.69%	39.01%	99.76%	
매출채권	42,884,643	647,515	173,188	94,041	9,651,593	53,450,980
대출채권	600,000	-	-	-	-	600,000
손실충당금						
전기말						
기대 손실률	0.19%	4.85%	36.15%	46.37%	99.35%	
매출채권	37,117,965	792,412	92,928	41,628	13,808,177	51,853,110
대출채권	600,000	-	-	-	-	600,000
손실충당금	(72,163)	(38,436)	(33,590)	(19,302)	(13,718,800)	(13,882,291)

당기와 전기 중 매출채권과 대출채권에 대한 손실충당금 변동내역은 다음과 같습니다.

(단위: 천원)

구 분	당 기	전 기
당기초 손실충당금	13,882,291	15,305,153
당기 중 당기손익으로 인식된 손실충당금의 증가(환입)	(132,405)	(341,166)
회수가 불가능하여 당기중 제각된 금액	(4,032,199)	(1,094,127)
제각된 채권의 회수	109,131	-
연결범위의 변동	-	12,431
당기말 손실충당금	9,826,818	13,882,291

8-4. 재고자산 현황 등(연결기준)

당기말과 전기말 현재 재고자산의 내역은 다음과 같습니다.

(단위: 천원)

구 분	당기말			전기말		
	취득원가	평가총당금	장부가액	취득원가	평가총당금	장부가액
상품	2,876,888	(444,619)	2,432,269	2,532,844	(175,715)	2,357,129
제품	580,666	(3,946)	576,720	245,911	(825)	245,086
원재료	3,062,363	-	3,062,363	2,847,377	-	2,847,377
저장품	49,915	-	49,915	44,411	-	44,411
재공품	8,031	-	8,031	5,545	-	5,545
기타의재고자산	116,222	-	116,222	97,493	-	97,493
미착품	250,301	-	250,301	428,674	-	428,674
합 계	6,944,386	(448,565)	6,495,821	6,202,255	(176,540)	6,025,715

당기 중 매출원가로 인식한 재고자산의 금액은 89,175,922천원(전기: 16,319,672천원)이며, 재고자산평가손실 및 폐기손실로 인식한 금액은 290,637천원(전기: 36,681천원)입니다.

8-5. 공정가치평가 내역

(1) 금융상품 종류별 공정가치

금융상품의 종류별 장부금액 및 공정가치는 다음과 같습니다.

(단위: 천원)

구 분	당기말		전기말	
	장부금액	공정가치	장부금액	공정가치
금융상품				
현금및현금성자산	272,778,148	(*1)	206,141,311	(*1)
장단기금융상품	28,528,904	(*1)	12,613,526	(*1)
금융선급금	222,774,267	(*1)	244,324,543	(*1)
매출채권 및 대출채권	44,224,162	(*1)	38,570,819	(*1)
기타채권	87,814,078	(*1)	101,358,492	(*1)
공정가치측정금융자산	116,293,719	116,293,719	106,410,572	106,410,572
소 계	772,413,278		709,419,263	
금융부채				
매입채무	5,205,716	(*1)	2,901,902	(*1)
금융예수금	339,772,760	(*1)	349,814,076	(*1)
기타채무	108,022,536	(*1)	113,365,986	(*1)
리스부채	53,409,446	(*2)	66,788,410	(*2)

차입금	301,200,000	(*1)	316,300,000	(*1)
소 계	807,610,458		849,170,374	

(*1) 장부금액이 공정가치의 합리적인 근사치이므로, 공정가치 공시에서 제외하였습니다.

(*2) 리스부채는 기업회계기준서 제1107호 '금융상품: 공시' 문단 29 (4)에 따라 공정가치 공시에서 제외하였습니다.

(2) 공정가치 서열체계

공정가치로 측정되는 금융상품은 공정가치 서열체계에 따라 구분되며 정의된 수준들은 다음과 같습니다.

구 분	내 용
수준1	측정일에 동일한 자산이나 부채에 대해 접근할 수 있는 활성시장의 (조정하지 않은) 공시가격
수준2	수준 1의 공시가격 외에 자산이나 부채에 대해 직접적으로나 간접적으로 관측할 수 있는 투입변수로 측정된 공정가치
수준3	자산이나 부채에 대한 관측할 수 없는 투입변수로 측정된 공정가치

자산이나 부채의 공정가치를 측정하기 위해 사용되는 여러 투입변수가 공정가치 서열체계 내에서 다른 수준으로 분류되는 경우, 연결실체는 측정치 전체에 유의적인 공정가치 서열체계에서 가장 낮은 수준의 투입변수와 동일한 수준으로 공정가치 측정치 전체를 분류하고 있으며, 변동이 발생한 보고기간 말에 공정가치 서열체계의 수준간 이동을 인식하고 있습니다.

공정가치로 측정되는 금융상품의 공정가치 서열체계 구분은 다음과 같습니다.

<당기말>

(단위: 천원)

당기말	수준 1	수준 2	수준 3	합 계
공정가치 측정금융자산				
- 상장주식	15,868,753	-	-	15,868,753
- 비상장주식	-	-	100,424,966	100,424,966

<전기말>

(단위: 천원)

구 분	수준 1	수준 2	수준 3	합 계
공정가치로 측정되는 자산				
- 상장주식	129,276	-	-	129,276
- 비상장주식	-	-	106,281,296	106,281,296

(3) 수준3으로 분류된 공정가치 측정치의 가치평가과정

연결실체는 수준 3으로 분류되는 공정가치 측정을 포함하여 재무보고 목적의 공정가치를 측정하고 있습니다.

금융상품의 공정가치를 측정하는 데에 사용되는 평가기법에는 다음이 포함됩니다.

- 유사한 상품의 공시시장가격
- 파생상품의 공정가치는 보고기간종료일 현재의 선도환율 등을 사용하여 해당 금액 을 현재 가치로 할인하여 측정

수준 3으로 분류된 주요 금융상품에 대하여 사용된 가치평가기법과 투입변수는 다음과 같습니다.

(단위: 천원)

구 분	공정가치	가치평가기법	Level	투입변수	투입변수 범위
비상장주식	100,424,966	사례가격비교법 등	3	최근거래가격	-

IV. 이사의 경영진단 및 분석의견

1. 예측정보에 대한 주의사항

당사가 동 사업보고서에서 미래에 발생할 것으로 예상·예측한 활동, 사건 또는 현상은, 당해 공시서류 작성시점의 사건 및 재무성과에 대하여 회사의 견해를 반영한 것입니다. 동 예측정보는 미래 사업환경과 관련된 다양한 가정에 기초하고 있으며, 동 가정들은 결과적으로 부정확한 것으로 판명될 수도 있습니다. 또한, 이러한 가정들에는 예측정보에서 기재한 예상치와 실제 결과 간에 중요한 차이를 초래할 수 있는 위험, 불확실성 및 기타 요인을 포함하고 있습니다. 이러한 중요한 차이를 초래할 수 있는 요인에는 회사 내부경영과 관련된 요인과 외부 환경에 관한 요인이 포함되어 있습니다.

당사는 동 예측정보 작성시점 이후에 발생하는 위험 또는 불확실성을 반영하기 위하여 예측정보에 기재한 사항을 수정하는 정정보고서를 공시할 의무는 없습니다. 결론적으로, 동 사업보고서상에, 당사가 예상한 결과 또는 사항이 실현되거나 당사가 당초에 예상한 영향이 발생한다는 확신을 제공할 수 없습니다. 동 보고서에 기재된 예측정보는 동 보고서 작성시점을 기준으로 작성한 것이며, 당사가 이러한 위험요인이나 예측정보를 수정할 예정이 없음을 유의하시기 바랍니다.

2. 개요

당사의 2021년 연결기준 영업이익이 1,066억원으로 전년대비 8.8% 증가하였으며, 매출액은 24.9% 증가한 1조 120억원, 당기순이익은 17.2% 증가한 621억원을 기록 하였습니다. 2021년 COVID 19 환경속에서도 PG 및 VAN 사업의 성장에 따른 수익 개선을 이루었습니다. COVID 19 이후 온-오프 통합결제 및 비대면 결제 시장이 급격히 성장한 결과이며, 다양한 일상 생활 영역에서의 편리한 결제서비스 제공을 통하여 PG업계 내에서 당사의 위치를 더욱 견고히 하였습니다. 또한, 계열회사 중 케이지할리스에프앤비와 케이지에듀원의 실적이 큰 폭으로 개선되며 당사 연결 실적 향상에 일조한 바가 있습니다.

당사가 2021년 중 사용 중인 경영지표는 다음과 같습니다.

(단위 : 백만원)

구분	2021년	2020년	증감율
EBIT	97,607	95,492	2%
EBITDA	122,968	111,948	10%

EBIT = 법인세차감전순이익+ 순금융비용

EBITDA = EBIT + 감가상각비

3. 재무상태 및 영업실적

(1) 재무상태

최근 3개년 당사의 재무상태는 다음과 같습니다.

과 목	제 24 기 (2021년 12월 31일)	제 23 기 (2020년 12월 31일)	제 22 기 (2019년 12월 31일)
자산			
유동자산	623,076,765,325	565,911,098,417	564,447,206,882
당좌자산	616,580,944,301	559,885,383,794	561,530,430,857
재고자산	6,495,821,024	6,025,714,623	2,916,776,025
비유동자산	807,012,388,964	834,591,636,185	713,563,653,222
투자자산	380,408,861,868	377,632,633,417	331,514,324,772
유형자산	142,828,631,357	149,444,053,499	143,166,980,752
무형자산	154,952,730,337	162,107,018,683	74,978,485,830
사용권자산	50,854,907,137	63,345,434,984	77,988,556,120
기타비유동자산	77,967,258,265	82,062,495,602	85,915,305,748
자산총계	1,430,089,154,289	1,400,502,734,602	1,278,010,860,104
부채			
유동부채	620,552,027,517	588,935,223,141	687,347,416,774
비유동부채	296,364,313,214	359,409,423,197	209,936,952,244
부채총계	916,916,340,731	948,344,646,338	897,284,369,018
자본			
지배기업의 소유주에게 귀속되는 자본	358,532,415,794	307,838,368,719	249,386,692,581
자본금	13,952,217,000	13,952,217,000	13,952,217,000
자본잉여금	67,677,362,504	67,669,527,144	70,029,056,090
기타자본항목	20,400,258,151	9,319,733,150	17,875,031,186
이익잉여금(결손금)	256,502,578,139	216,896,891,425	183,280,450,677
비지배지분	154,640,397,764	144,319,719,545	131,339,798,505
자본총계	513,172,813,558	452,158,088,264	380,726,491,086
자본과부채총계	1,430,089,154,289	1,400,502,734,602	1,278,010,860,104

(2) 부문별 영업실적

(단위: 천원)

구 분	당 기			전 기		
	매출액	영업손익	감가상각비	매출액	영업손익	감가상각비
전자상거래 및 유통	842,447,225	95,975,718	6,095,248	740,063,252	91,174,786	7,566,641
교육사업부문	27,337,943	3,419,948	2,515,282	25,548,674	3,253,550	2,051,276
IT사업부문	20,024,775	(441,501)	1,096,616	20,505,063	(531,049)	1,054,344
기타교육사업부문	14,980,677	1,928,443	2,004,371	14,377,162	792,678	1,637,814
요식업	115,923,312	2,788,930	-	17,246,085	(2,928,249)	3,036,670
부동산임대업	12,663,295	7,380,732	1,511,820	13,213,669	7,495,202	1,504,391
내부거래제거	(21,402,673)	(4,405,033)	4,144,598	(20,799,391)	(1,251,233)	1,220,985
합 계	1,011,974,554	106,647,237	17,367,935	810,154,514	98,005,685	18,072,121

연결기준 영업이익은 전기 대비 8.8% 증가했습니다. 영업이익 향상의 배경은 KG이니시스, KG모빌리언스의 전자결제 부문에서의 영업이익 상승과, 요식업(케이지할리스에프앤비) 및 교육사업부문(케이지에듀원) 에서의 수익성이 크게 향상되었기 때문입니다.

전자결제 기업의 경우, 기존 가맹점의 거래액 증가, 지속적인 신규 가맹점 유입, 전기 대비 여행업종 등에서의 거래액 소폭 회복 등에 따라 영업이익이 증가하였으며 향후 리오프닝 국면으로 진입 시 영업이익 성장률은 더욱 높아질 것으로 전망됩니다.

KG이니시스는 해외 가맹점과 중소형 가맹점의 거래액 성장을 기반으로, 기존 전자결제 산업이 진출하지 않았던 분야에서의 신규 가맹점 발굴, 안정적인 RM 관리, 렌탈페이와 같은 신규 서비스 출시 등을 통해 영업이익 향상을 이뤘습니다.

또한 주요 종속회사인 KG모빌리언스는 자회사 KG올렛과의 합병 이후 지속적으로 신용카드 결제 가맹점을 넓혀가고 있으며, 새로운 RM 시스템 구축을 통해 수익성 개선을 지속하고 있습니다. 또한, 선불충전카드 '모빌리언스 카드'를 출시함으로써 기존 휴대폰 결제의 적용 분야를 더욱 넓혀가고 있습니다.

KG이니시스는 2022년에도 온라인 결제 시장 성장에 맞춘 온-오프 통합 결제 시스템 구축 가속, 언택트 시장 활성화, VAN서비스 확대와 더불어 신성장 영역인 '렌탈페이', 일본결제 서비스 등 신규 사업을 본격화함으로써 새로운 성장기를 맞이할 것으로 예상됩니다.

교육사업의 경우, 영업이익 19억원을 달성하며 전년 대비 143.3% 증가하였습니다. COVID19 이후, 상대적으로 수익성이 높은 온라인 교육 부문에 대한 수요가 증가하며 케이지에듀윈의 영업이익이 큰 폭으로 성장했습니다. 케이지에듀윈은 향후에도 언택트 시대에 걸맞은 온라인 전용 상품 및 플랫폼 구축을 통해 성장세를 지속해 나갈 계획입니다.

마지막으로 요식업의 경우에는 20년 11월 손자회사로 편입된 (주)할리스에프앤비의 매출액과 영업이익이 큰 폭으로 증가했습니다. 드라이브스루 매장 오픈, 자체어플 개발 및 배달 서비스 개시 등 팬데믹 국면에도 유효한 비대면 서비스를 강화한 것이 유효했습니다. 향후에도 MD다양화 및 고급화, 푸드 매출 강화 등을 통해 매출액, 영업이익 성장을 이어나갈 것으로 예측됩니다.

(3) 중단 사업

전기 중 연결실체는 (주)케이에프씨코리아의 지분 전량을 동일지배하에 있는 계열회사인 (주)케이씨씨닝라이프에 매도하는 계약을 체결하고, (주)케이에프씨코리아의 요식업을 중단영업으로 분류하였습니다. 동 거래는 2020년 7월 중 완료되었습니다.

4. 유동성에 관한 사항

(1) 유동성에 관한 사항

구분	산식	비율	
		당기	전기
유동비율	유동자산 / 유동부채 × 100	100.41%	96.09%
부채비율	부채총계 / 자기자본 × 100	178.68%	209.74%
순차입비율	(차입금-예금(*1))/자기자본 × 100	-0.02%	21.57%

(*1) 예금은 현금및현금성자산 및 장·단기금융상품이 포함되어 있습니다.

※ 전자지급결제대행업(PG)의 경우 신용카드사로부터 고객이 결제한 대금을 받아, 다시 가맹점에 정산하는 사업구조를 가지고 있습니다. 이 경우 신용카드사로부터 수취한 대금을 가맹점에 정산 전 PG가 일시적으로 대금을 유보하게 되며, 이때 예수금(부채) 계정이 발생하게 됩니다. 따라서 당사의 차입 등의 여부와 관계없이 사업이 확대됨에 따라 예수금이 증가하면 부채비율이 높아지게 됩니다.

또한 부채비율과는 반대로 사업확대에 따라 현금 보유량이 높아지기 때문에 상기와 같이 순차입 비율은 낮아질 수 있습니다.

5. 중요한 자금조달 및 자금의 지출

1) 차입금현황

보고기간말 현재 차입금의 내역은 다음과 같습니다.

(단위: 천원)

구 분		차입처	이자율(%)	당기말	전기말
			2021.12.31		
단기차입금	일반자금대출	한국산업은행	-	-	20,000,000
	일반자금대출	한국산업은행	2.12	20,000,000	-
	일반자금대출	한국산업은행	-	-	15,000,000
	시설자금대출	기업은행	-	-	3,800,000
	시설자금대출	한국산업은행	1.69	3,800,000	-
	일반자금대출	한국산업은행	-	-	5,000,000
	일반자금대출	한국산업은행	2.53	5,000,000	-
	일반자금대출	한국산업은행	-	-	3,000,000
	일반자금대출	신한은행	-	-	480,000
	시설자금대출	한국산업은행	2.55	6,000,000	-
소 계				34,800,000	47,280,000
유동성장기차입금	ABL	한국산업은행	1.88	50,000,000	-
소 계				50,000,000	-
장기차입금	ABL	한국산업은행	-	-	50,000,000
	시설대	한국산업은행	-	-	6,000,000
	시설대	현대해상화재보험(주)	2.85	126,400,000	126,400,000
	인수금융	케이비증권(주) 등 대주단	4.10	85,000,000	85,000,000
	한도대	케이비증권(주)	4.56	1,620,000	1,620,000
	한도대	케이비증권(주)	4.56	630,000	-
	한도대	케이비증권(주)	4.56	900,000	-
	한도대	케이비증권(주)	4.56	910,000	-
	한도대	케이비증권(주)	4.56	940,000	-
소 계				216,400,000	269,020,000
합 계				301,200,000	316,300,000

종속기업인 (주)케이지모빌리언스는 2020년 6월 22일 종속기업이 보유하고 있는 휴대폰 소액결제 관련 정산금 채권 및 이에 부수하는 권리(이하 "정산금채권 등")을 기초자산으로 하는 900억원 규모의 자산유동화대출(ABL)을 실행하였습니다.

※ 자산유동화대출(연결주석 23)의 자세한 내용은 연결 감사보고서를 참고하여 주시기 바랍니다.

2) 금융수익과 금융비용

당기 및 전기 중 발생한 금융수익과 금융비용은 다음과 같습니다.

(단위: 천원)

구 분	당 기	전 기
금융수익		
이자수익	3,974,765	3,544,906
리스채권이자수익	61,350	32,290
배당금수익	1,235	-
외환차익	48,225	23,120
외화환산이익	8,681	1,846
당기손익-공정가치금융자산 평가이익	-	926,000
당기손익-공정가치금융자산 처분이익	-	98,588
합 계	4,094,256	4,626,750
금융비용		
이자비용		
리스부채이자비용	2,364,259	548,030
외환차손	19,202	12,284
외화환산손실	-	15,416
파생상품평가손실	3,571,000	-
합 계	14,984,809	8,480,712

KG이니시스의 이익의 가장 큰 부분을 차지하고 있는 신용카드 결제의 경우 정산금을 가맹점 사고 및 정산등을 대비하여 일시적으로 보유하고 있다가 가맹점에 정산해 주기 때문에 거래 금액이 증가함에 따라 예수금이 증가하게 됩니다. 해당 예수금은 월중 편차가 커 자금의 대부분을 단기수시물로 운용하고 있으며, 일부분은 1년 이상의 기간물로 운용하고 있습니다.

6. 부외거래

(1) 이자율 스왑계약(KG에듀원)

종속기업인 (주)케이지에듀원은 이자율스왑계약에 따라 사전에 정해진 명목원금에 고정이자율과 변동이자율의 차이를 적용하여 계산된 차액을 교환합니다. 이러한 계약은 (주)케이지에듀원이 이자율의 변동으로 인한 고정금리부 부채의 공정가치 및 변동금리부 부채의 현금흐

를 변동위험을 완화할 수 있도록 합니다. 보고기간 말의 이자율스왑의 공정가치는 보고기간 말 현재의 수익률곡선과 계약에 내재된 신용위험을 사용하여 추정된 미래현금흐름을 할인하여 결정됩니다. 평균이자율은 보고기간 말의 미결제 잔액에 근거하여 결정됩니다.

이자율스왑에 적용되는 변동이자율은 91일물 CD+ 1.56%입니다. (주)케이지에듀원은 순액기준으로 고정이자율과 변동이자율의 차액을 결제하고 있습니다.

고정자금을 지급하고 변동자금을 수취하는 모든 이자율스왑계약은 이자율변동으로 인한 변동금리부 차입금의 현금흐름변동위험을 회피하기 위한 현금흐름위험회피수단입니다.

해당이자율스왑계약은 당기에 당기손익인식금융자산에서 파생상품자산으로 재분류되었습니다.

(2) '캐터스혁신성장사모투자합회사'에 대한 출자 약정

당사는 블라인드 펀드인 '캐터스혁신성장사모투자합자회사'(이하 '캐터스펀드')에 대한 투자를 약정하였습니다. '캐터스펀드'는 혁신성 있는 산업에 투자할 목적으로 만들어진 블라인드 펀드로 현재 정확한 투자계획은 정해지지 않았습니다. KG이니시스는 150억원, KG모빌리언스는 100억원의 투자 약정이 되어있습니다.

7. 그 밖에 투자의사결정에 필요한 사항

가. 중요한 회계추정 및 가정

- 해당 내용에 관해서는 연결재무제표주석 3을 참고하여 주시기 바랍니다.
연결실체는 미래에 대해 추정 및 가정을 하고 있습니다. 추정 및 가정은 지속적으로 평가되며, 과거 경험과 현재의 상황에 비추어 합리적으로 예측가능한 미래의 사건을 고려하여 이루어집니다. 이러한 회계추정은 실제 결과와 다를 수도 있습니다. 다음 회계연도에 자산 및 부채 장부금액의 조정에 영향을 미칠 수 있는 유의적 위험에 대한 추정 및 가정은 다음과 같습니다.

(1) 현금창출단위 손상평가

유·무형자산의 손상여부를 검토하기 위한 현금창출단위의 회수가능액은 사용가치 계산에 기초하여 결정됩니다.

(2) 금융자산의 손상

금융자산의 손실충당금은 부도위험 및 기대손실률 등에 대한 가정에 기초하여 측정됩니다. 연결실체는 이러한 가정의 설정 및 손상모델에 사용되는 투입변수의 선정에 있어서 연결실체의 과거 경험, 현재 시장 상황, 재무보고일 기준의 미래전망정보 등을 고려하여 판단합니다.

나. 2022년 사업에 관한 사항

COVID 19 발생 이후 세계 소비시장 트렌드는 변화하였으며 이커머스 시장은 비약적으로 성장 중에 있습니다. 이러한 트렌드는 차후 리오프닝 국면에 접어든 후에도 계속 유지될 것으로

로 보입니다. 비대면 소비 패턴이 일상적으로 자리잡는 가운데, 이에 기반한 온라인-오프라인 통합결제 활성화가 더욱 활성화될 것으로 전망됩니다. 특히 오프라인 결제 환경이 당사가 운영 중인 온라인 PG 기반으로 전환되며 진정한 온라인-오프라인 통합 결제 환경이 구축될 것으로 기대됩니다.

V. 회계감사인의 감사의견 등

1. 외부감사에 관한 사항

1. 회계감사인의 명칭 및 감사의견(검토의견 포함한다. 이하 이 조에서 같다)을 다음의 표에 따라 기재한다.

사업연도	감사인	감사의견	강조사항 등	핵심감사사항
제24기(당기)	성현회계법인	적정	해당사항 없음	- PG수수료 매출인식 - 금융선급금의 손실총당금
제23기(전기)	성현회계법인	적정	해당사항 없음	-금융선급금의 손실총당금
제22기(전전기)	삼일회계법인	적정	해당사항 없음	-영업권이 배부된 현금창출 단위의 손상검사 -금융선급금의 손실총당금

2. 감사용역 체결현황은 다음의 표에 따라 기재한다.

사업연도	감사인	내 용	감사계약내역		실제수행내역	
			보수	시간	보수	시간
제24기(당기)	성현회계법인	재무제표 검토 및 연간 감사 등	310백만원	4,100시간	310백만원	3,967시간
제23기(전기)	성현회계법인	재무제표 검토 및 연간 감사 등	310백만원	3,875시간	310백만원	3,962시간
제22기(전전기)	삼일회계법인	재무제표 검토 및 연간 감사 등	350백만원	2,433시간	350백만원	2,433시간

3. 회계감사인과의 비감사용역 계약체결 현황은 다음의 표에 따라 기재한다.

사업연도	계약체결일	용역내용	용역수행기간	용역보수	비고
제24기(당기)	2021.07.01	세무조정 용역계약	2021.07.01 ~ 2022.03.31	9백만원	-
	-	-	-	-	-
제23기(전기)	2020.08.19	세무조정 용역계약	2020.08.19 ~ 2021.03.31	8.5백만원	-
	-	-	-	-	-
제22기(전전기)	2019.5.03	세무조정 용역계약	2019.05.04 ~ 2020.03.31	8.5백만원	-
	-	-	-	-	-

4. 재무제표 중 이해관계자의 판단에 상당한 영향을 미칠 수 있는 사항에 대해 내부감사기구가 회계감사인과 논의한 결과를 다음의 표에 따라 기재한다.

구분	일자	참석자	방식	주요 논의 내용
1	2021년 12월 23일	회사측 : 감사 등 3인 감사인측 : 담당이사 등 3인	서면보고	감사전략 및 계획, 감사인의 독립성 핵심감사사항 등

2	2022년 03월 16일	회사측 : 감사 등 3인 감사인측 : 담당이사 등 3인	서면보고	감사총결보고 (감사에서의 유의적 발견사항, 감사인의 독립성 등)
---	---------------	-----------------------------------	------	---

2. 내부통제에 관한 사항

[회계감사인의 내부회계관리제도 감사의견]

당사의 외부감사인은 제22기(2019년), 제23기(2020년), 제24기(2021년) 내부회계관리제도 운영실태 보고에 대한 평가 결과, 당사의 내부회계관리제도는 내부회계관리제도 모범규준에 근거하여 볼 때, 중요성의 관점에서 취약점이 발견되지 아니하였다는 의견을 표명하였습니다.

VI. 이사회 등 회사의 기관에 관한 사항

1. 이사회에 관한 사항

1-1. 이사회 구성 개요

보고서 작성기준일 현재 당사의 이사회는 3명의 상근이사, 1명의 사외이사 및 1명의 상근감사로 구성되어 있습니다.

각 이사 및 감사는 이사회로부터 추천받아 주주총회에서 선임되었으며 관련법에 따른 자격요건을 충족하고 있습니다. 참고로 이사회 내에 별도의 위원회는 설치되어 있지 않습니다. 각 이사의 주요 이력등에 관한 사항은 VIII.임원 및 직원등에 관한 사항을 참조하시기 바랍니다.

현재 이사회의 의장은 당사 정관 제 41조 및 42조에 따라 유승용 대표이사가 2019년부터 역임 중에 있습니다.

1-2. 주요 의결사항

회차	개최일자	의안내용	사외이사 등의 성명			
			사내이사			사외이사
			유승용 (출석률: 100%)	곽재선 (출석률: 100%)	곽정현 (출석률: 100%)	박인규 (출석률: 100%)
			찬반 여부			
1	2021.01.25	제1호 의안: KEB하나은행 기타원화지급보증 갱신의 건	찬성	찬성	찬성	찬성
		※ 보고사항 ① 2020년 연간실적 공유 ② 2021년 사업계획 공유 ③ 2021년 1분기 정기 노사협의회 회의 공유 ④ 에잇퍼센트 지분 매각의 건 공유 ⑤ 이천물류센터 매각 추진의 건 공유	-	-	-	-
2	2021.02.05	제1호 의안: 제23기 (감사전) 연결/별도 재무제표, 이익잉여금 처분계산서(안) 승인의 건	찬성	찬성	찬성	찬성
3	2021.03.10	제1호 의안: 제23기 정기주주총회 개최의 건	찬성	찬성	찬성	찬성
		제2호 의안: 의약품 구매전용카드 관련 법인연대보증 및 대위변제 약정 세부사항처 변경의 건	찬성	찬성	찬성	찬성
3	2021.03.10	제3호 의안: 의약품 구매전용카드 관련 법인연대보증 및 대위변제 약정의 건	찬성	찬성	찬성	찬성
		※ 보고사항 ① 2021년 2월 손익 보고 ② 대표이사 및 내부회계관리자의 내부회계관리제도 운용실태 보고	-	-	-	-
4	2021.03.17	제1호 의안: 제23기 연결/별도 재무제표, 이익잉여금 처분계산서(안) 승인의 건	찬성	찬성	찬성	찬성
5	2021.04.16	제1호 의안: 주식매수선택권 부여의 건	찬성	찬성	찬성	찬성
		※ 보고사항 ① 2021년 3월 손익보고 ② 2021년 2분기 정기 노사협의회 회의보고	-	-	-	-
6	2021.05.13	제1호 의안: 가족사 금전소비대차 계약의 건	찬성	찬성	찬성	찬성
		제2호 의안: KB국민은행 기타원화 지급보증 개설의 건	찬성	찬성	찬성	찬성
6	2021.05.13	제3호 의안: 유류 구매전용카드 관련 법인연대보증 및 대위변제 약정의 건	찬성	찬성	찬성	찬성
		※ 보고사항	-	-	-	-

		① 2021년 4월 손익보고 ② 내부관리회계 계획보고				
7	2021.06.17	제1호 의안: KFC코리아 연대보증의 건 제2호 의안: 타법인 주식 취득의 건 * 보고사항 ① 2021년 5월 손익보고	찬성 찬성 -	찬성 찬성 -	찬성 찬성 -	찬성 찬성 -
8	2021.08.24	제1호 의안: 서울보증보험 지급보증 한도 갱신의 건 제2호 의안: 차입금 조달 갱신의 건 (신한은행/산업은행) * 보고사항 ① 2021년 7월 누적 손익 보고	찬성 찬성 -	찬성 찬성 -	찬성 찬성 -	찬성 찬성 -
9	2021.11.04	제1호 의안: 신한 법인카드 연대보증 및 대위변제 약정 변경의 건 제2호 의안: 이사회 운영규정 개정의 건 * 보고사항 ① 2021년 3분기 공시 손익 보고	찬성 찬성 -	찬성 찬성 -	찬성 찬성 -	찬성 찬성 -
10	2021.11.26	제1호 의안: 주식 양수도 계약의 건(다나와) (*제1호 의안의 경우, 이사회에서 승인되었으나 실제 주식 양수도 계약은 체결하지 않음.) * 보고사항 ① 2021년 10월 누적 손익 보고	찬성 -	찬성 -	찬성 -	찬성 -
11	2021.12.24	제1호 의안: 제 24기 현금배당 결정의 건 제2호 의안: 2021년 기부 진행의 건 * 보고사항 ① 2021년 연간 추정실적 보고의 건	찬성 찬성 -	찬성 찬성 -	찬성 찬성 -	찬성 찬성 -

1-3. 사외이사 및 그 변동현황

(단위 : 명)

이사의 수	사외이사 수	사외이사 변동현황		
		선임	해임	중도퇴임
4	1	-	-	-

1-4. 사외이사의 현황

성명	주요경력	최대주주등과의 이해관계	대내외 교육 참여현황	비고
박인규	- 전 공정거래위원회 위원장 비서관 - 전 공정거래위원회 창조행정법무담당관(과장) - 현 법무법인 광장 전문위원	해당사항 없음	해당사항 없음	제22기 정기주주총회에서 신규 선임

※ 당사 경영기획팀[총 8명(평균 근속연수 3년)]에서 사외이사의 제반업무 (이사회 안건 상정, 중요사업에 대한 감시 등) 지원 중에 있습니다.

1-5. 사외이사 직무수행 지원조직 현황

부서(팀)명	직원수(명)	직위(근속연수)	주요 활동내역
경영기획팀	8	팀장 1명, 팀원 7명 (평균 근속연수 3년)	주주총회 및 이사회운영 지원, 사외이사 교육 및 직무수행 지원 등

1-6. 사외이사 교육 미실시 내역

사외이사 교육 실시여부	사외이사 교육 미실시 사유
미실시	사외이사에 대한 교육계획을 수립 중이며, 추후 교육을 실시하도록 하겠습니다.

1-7. 이사의 독립성

이사회는 법령 또는 정관에 정하여진 사항, 주주총회로부터 위임받은 사항, 회사 경영의 기본 방침 및 업무집행에 관한 중요사항을 의결합니다. 이사회는 이사 전원으로 구성하며, 대표이사가 정관에 의거하여 의장을 맡습니다. 이사회는 필요시 수시로 개최되며, 과반수 출석과 출석이사 과반수 찬성이 충족 시 결의됩니다. 또한, 당사는 의사록에 의사의 경과요령과 그 결과를 기재하고 기명날인하여 본사에 비치하고 있습니다. 당사는 사외이사 후보추천위원회 설치 및 구성에 해당사항이 없으며, 구성되어 있지 않습니다.

대표이사의 임기는 2년이며, 사내/사외이사의 임기는 2년, 감사의 임기는 3년입니다.

현재 대표이사인 유승용 대표이사는 제22기 주주총회와 동일자 이사회를 통해 대표이사/사내이사로 재선임되었으며 임기는 2022년 3월까지입니다. 2019년 3월 27일 제21기 주주총회와 동일자 이사회를 통해 대표이사/사내이사로 최초 선임된 바 있습니다.

당사 사내이사인 곽재선 사내이사 역시 제22기 주주총회를 통해 선임되었으며, 임기는 2022년 3월까지입니다. 2011년 9월 7일자 임시주주총회에서 최초 선임된 이후 제22기 주주총회선임까지 총 5회 재선임되었습니다. 곽재선 사내이사는 최대주주인 KG케미칼(주)의 최대주주입니다.

다음으로 사내이사인 곽정현 사내이사는 제 22기 주주총회를 통해 재임하였으며, 2013년 3월 22일자 제15기 정기 주주총회에서 최초 선임된 이후에 제22기 주주총회까지 총 4회 재선임되었습니다. 곽정현 사내이사는 최대주주인 KG케미칼(주)의 특수관계인입니다.

사외이사인 박인규 사외이사는 22기 주주총회에서 신규선임되었으며 임기는 2022년 3월까지입니다. 사외이사의 경우 이사회에서 추천을 받고 있으며, 이사회의 승인을 통해(주주총회 소집결의로 갈음) 주주총회 후보로 등재되며, 주주총회에서의 최종승인 통해 사외이사 자격을 얻고 있습니다.

감사인 오관후 감사는 제22기 주주총회를 통해 재선임 되었으며 임기는 2023년 3월까지입니다. 제 20기 주주총회를 통해 신규선임된 이후에 총 1회 재선임되었습니다.

2. 감사제도에 관한 사항

2-1. 감사의 인적사항

당사는 보고서 작성기준일 현재 감사위원회를 별도로 설치하고 있지 않으며, 주주총회 결의에 의하여 선임된 상근 감사 1인이 감사업무를 수행하고 있습니다.

성명	주요학력 및 경력	비고
----	-----------	----

오관후	학력 : 성균관대학교 국어국문 / 경영학과 경력 : 법무법인 양현 변호사	상근
-----	---	----

2-2. 감사의 독립성

감사는 회사의 회계와 업무를 감사하며 이사회 및 타부서로부터 독립된 위치에서 업무를 수행하고 있습니다. 그 직무를 수행하기 위해 제반업무와 관련하여 관련 장부 및 관계서류를 해당부서에 제출을 요구할 수 있습니다. 또한 필요시 회사로부터 영업에 관한 사항을 보고받을 수 있으며, 적절한 방법으로 경영정보에 접근할 수 있습니다.

2-3. 감사 교육 미실시 내역

감사 교육 실시여부	감사 교육 미실시 사유
미실시	추후 감사인의 일정등을 고려하여 교육을 실시할 예정에 있습니다.

2-4. 감사 지원조직 현황

부서(팀)명	직원수(명)	직위(근속연수)	주요 활동내역
경영기획팀	8	실장 1명, 팀원 7명 (평균 근속연수 3년)	내부회계감사 운영 실태 지원 등

2-5. 감사의 주요활동내역

회차	개최일자	의안내용	가결여부	감사
				오관후 (출석률: 100%)
				찬성 여부
1	2021.01.25	제1호 의안: KEB하나은행 기타원화지급보증 갱신의 건	가결	찬성
		※ 보고사항 ① 2020년 연간실적 공유 ② 2021년 사업계획 공유 ③ 2021년 1분기 정기 노사협의회 회의 공유 ④ 에이퍼센트 지분 매각의 건 공유 ⑤ 이천물류센터 매각 추진의 건 공유	-	-
2	2021.02.05	제1호 의안: 제23기 (감사전) 연결/별도 재무제표, 이익잉여금 처분계산서(안) 승인의 건	가결	찬성
3	2021.03.10	제1호 의안: 제23기 정기주주총회 개최의 건	가결	찬성
		제2호 의안: 의약품 구매전용카드 관련 법인연대보증 및 대위변제 약정 세부사용처 변경의 건	가결	찬성
4	2021.03.17	제3호 의안: 의약품 구매전용카드 관련 법인연대보증 및 대위변제 약정의 건	가결	찬성
		※ 보고사항 ① 2021년 2월 손익 보고 ② 대표이사 및 내부회계관리자의 내부회계관리제도 운용실태 보고	-	-
4	2021.03.17	제1호 의안: 제23기 연결/별도 재무제표, 이익잉여금 처분계산서(안) 승인의 건	가결	찬성
5	2021.04.16	제1호 의안: 주식매수선택권 부여의 건	가결	찬성
		※ 보고사항	-	-

		① 2021년 3월 손익보고 ② 2021년 2분기 정기 노사협의회 회의보고		
6	2021.05.13	제1호 의안: 가족사 금전소비대차 계약의 건	가결	찬성
		제2호 의안: KB국민은행 기타원화 지급보증 개설의 건	가결	찬성
		제3호 의안: 유류 구매전용카드 관련 법인연대보증 및 대위변제 약정의 건	가결	찬성
		※ 보고사항		
		① 2021년 4월 손익보고	-	-
		② 내부관리회계 계획보고		
7	2021.06.17	제1호 의안: KFC코리아 연대보증의 건	가결	찬성
		제2호 의안: 타법인 주식 취득의 건	가결	찬성
		※ 보고사항		
		① 2021년 5월 손익보고	-	-
8	2021.08.24	제1호 의안: 서울보증보험 지급보증 한도 갱신의 건	가결	찬성
		제2호 의안: 차입금 조달 갱신의 건 (신한은행/산업은행)	가결	찬성
		※ 보고사항		
		① 2021년 7월 누적 손익 보고	-	-
9	2021.11.04	제1호 의안: 신한 법인카드 연대보증 및 대위변제 약정 변경의 건	가결	찬성
		제2호 의안: 이사회 운영규정 개정의 건	가결	찬성
		※ 보고사항		
		① 2021년 3분기 공시 손익 보고	-	-
10	2021.11.26	제1호 의안: 주식 양수도 계약의 건(다나와)	가결	찬성
		(※제1호 의안의 경우, 이사회에서 승인되었으나 실제 주식 양수도 계약은 체결하지 않음.)		
		※ 보고사항		
		① 2021년 10월 누적 손익 보고	-	-
11	2021.12.24	제1호 의안: 제 24기 현금배당 결정의 건	가결	찬성
		제2호 의안: 2021년 기부 진행의 건	가결	찬성
		※ 보고사항		
		① 2021년 연간 추정실적 보고의 건	-	-

2-6. 준법지원인 등 지원조직 현황

- 당사는 별도의 준법지원인 지원 조직이 없습니다.

3. 주주총회 등에 관한 사항

투표제도 현황

(기준일 : 2022년 03월 16일)

투표제도 종류	집중투표제	서면투표제	전자투표제
도입여부	배제	미도입	도입
실시여부	미 실시	미 실시	미 실시

의결권 현황

(기준일 : 2021년 12월 31일)

(단위 : 주)

구 분	주식의 종류	주식수	비고
발행주식총수(A)	보통주	27,904,434	-
	우선주	-	-
의결권없는 주식수(B)	보통주	1,285,946	상법 제369조 제2항 자기주식
	우선주	-	-
정관에 의하여 의결권 행사가 배제된 주식수(C)	보통주	-	-
	우선주	-	-
기타 법률에 의하여 의결권 행사가 제한된 주식수(D)	보통주	-	-
	우선주	-	-
의결권이 부활된 주식수(E)	보통주	-	-
	우선주	-	-
의결권을 행사할 수 있는 주식수 (F = A - B - C - D + E)	보통주	26,618,488	-
	우선주	-	-

VII. 주주에 관한 사항

최대주주 및 특수관계인의 주식소유 현황

(기준일 : 2021년 12월 31일)

(단위 : 주, %)

성명	관계	주식의 종류	소유주식수 및 지분율				비고
			기 초		기 말		
			주식수	지분율	주식수	지분율	
KG케미칼(주)	최대주주	보통주	8,195,816	29.37	11,045,852	39.58	-
(주)케이지	특수관계인	보통주	2,850,036	10.21	0	0	-
곽재선	특수관계인	보통주	297,576	1.07	297,576	1.07	-
고규영	특수관계인	보통주	37,000	0.13	37,000	0.13	-
재단법인선현	특수관계인	보통주	47,835	0.17	47,835	0.17	-
배수빈	특수관계인	보통주	10,000	0.04	10,000	0.04	-
이상준	특수관계인	보통주	10,000	0.04	10,000	0.04	-
계		보통주	11,448,263	41.03	11,448,263	41.03	-
		-	-	-	-	-	-

최대주주의 주요경력 및 개요

(1) 최대주주(법인 또는 단체)의 기본정보

명칭	출자자수 (명)	대표이사 (대표조합원)		업무집행자 (업무집행조합원)		최대주주 (최대출자자)	
		성명	지분(%)	성명	지분(%)	성명	지분(%)
케이지 케미칼(주)	-	곽정현	2.92	-	-	주식회사 케이지제로인	19.66
		-	-	-	-	-	-

(2) 최대주주(법인 또는 단체)의 최근 결산기 재무현황

(단위 : 백만원)

구분	
법인 또는 단체의 명칭	케이지케미칼(주)
자산총계	4,885,906
부채총계	3,098,392
자본총계	1,787,513
매출액	4,931,505

영업이익	476,168
당기순이익	281,961

※상기 케이지케미칼(주)의 재무현황은 2021년 (감사전) K-IFRS 연결 재무제표 기준입니다

(3) 사업현황 등 회사 경영 안정성에 영향을 미칠 수 있는 주요 내용

당사 최대주주인 케이지케미칼 주식회사는 1954년 12월에 설립되었으며, 1989년 8월 주식을 한국거래소에 상장(유가증권 시장)하였습니다.

보고서 작성 기준일 현재 영위하고 있는 주요 사업은 비료 산업 등입니다. 자세한 사항은 금융감독원 전자공시사이트의 해당 공시 사항을 확인하시기 바랍니다.

[회사의 업종 또는 주된 사업의 변화, 사업목적의 중요한 변동]

- 2008년 : 해외농업, 광업 자원개발과 이와 관련된 사업
 물류단지 구축과 물류사업
 건설업 사업 목적 추가
- 2009년 : 바이오 에너지 원료 사업 목적 추가
- 2010년 : 유기농 농산물 판매업
 양곡사업
 프랜차이즈 사업
 ESCO(Energy Service Company)관련사업
 창고업 및 화물보관업
 항만하역 및 대행업
 중기대여업
 수상화물 취급업
 화물자동차 운송주선사업
 화물자동차 운송사업
- 2011년 : 무선통신 판매업
 건강기능식품 판매업
- 2016년 : 온라인 판매업
- 2017년 : 금속제품의 제조 및 판매업
- 2020년 : 상표권 등의 지적재산권의 관리 및 라이선스사업
 지식, 정보 등 무형자산의 판매 및 용역사업

최대주주의 최대주주(법인 또는 단체)의 개요

(1) 최대주주의 최대주주(법인 또는 단체)의 기본정보

명 칭	출자자수 (명)	대표이사 (대표조합원)		업무집행자 (업무집행조합원)		최대주주 (최대출자자)	
		성명	지분(%)	성명	지분(%)	성명	지분(%)
KG제로인	-	김병철	0.09	-	-	곽정현	34.84
		-	-	-	-	-	-

(2) 최대주주의 최대주주(법인 또는 단체)의 최근 결산기 재무현황

(단위 : 백만원)

구 분	
법인 또는 단체의 명칭	(주)케이지제로인
자산총계	132,766
부채총계	46,122
자본총계	86,644
매출액	33,391
영업이익	3,721
당기순이익	-6,134

※상기 (주)케이지제로인의 재무현황은 2021년 (감사전) K-IFRS 개별 재무제표 기준입니다

최대주주 변동내역

(기준일 : 2021년 12월 31일)

(단위 : 주, %)

변동일	최대주주명	소유주식수	지분율	변동원인	비 고
2008.07.27	권도균	3,745,334	29.18	장외매도	(주1)
2008.07.28	Vicis Capital Master Fund	3,745,334	29.18	장외매수	(주1)
2011.09.02	KG케미칼(주)	2,569,021	20.01	장외매수	(주2)
2011.10.10	KG케미칼(주)	8,195,816	30.83	신주인수권행사	(주2)
2021.01.27	KG케미칼(주)	11,045,852	39.58	합병	(주3)

(주1) 2008년 7월 28일 당시 당사의 최대주주인 권도균 및 특수관계자 6인이 소유주식 전부를 Vicis Capital Master Fund 에게 장외매도하였습니다.

(주2) 2011년 9월 2일 당시 당사의 최대주주였던 Vicis Capital Master Fund 가 보유중인 주식 중 3,450,922주를 KG케미칼(주)와 (주)케이지에 양도하여 KG케미칼(주)이 최대주주가 되었습니다. 이 후 2011년 10월 10일 신주인수권을 행사하여 KG케미칼(주)의 소유주식 수는 8,195,816주가 되었습니다.

(주3) 2021년 1월 27일 당시 지배구조 단순화 및 경영 효율성 제고를 위하여 (주)케이지가 KG케미칼(주)에 흡수합병되었으며, (주)케이지가 보유 중이던 당사 지분을 KG케미칼(주)이 소유하게 되었습니다.

주식 소유현황

(기준일 : 2021년 12월 31일)

(단위 : 주)

구분	주주명	소유주식수	지분율(%)	비고
5% 이상 주주	KG케미칼(주)	11,045,852	39.58	최대주주

	-	-	-	-
우리사주조합		-	-	-

소액주주현황

(기준일 : 2021년 12월 31일)

(단위 : 주)

구 분	주주			소유주식			비 고
	소액 주주수	전체 주주수	비율 (%)	소액 주식수	총발행 주식수	비율 (%)	
소액주주	28,485	28,498	99.95	13,940,352	27,904,434	49.96	발행주식총수의 1%에 미달하 는 주식수를 소유한 주주

VIII. 임원 및 직원 등에 관한 사항

1. 임원 및 직원 등의 현황

임원 현황

(기준일 : 2021년 12월 31일)

(단위 : 주)

성명	성별	출생년월	직위	등기임원 여부	상근 여부	담당 업무	주요경력	소유주식수		최대주주와의 관계	재직기간	임기 만료일
								의결권 있는 주식	의결권 없는 주식			
유승용	남	1968.01	사장	사내이사	상근	영업총괄	- 前KG이니시스 상무 - 前KG이니시스 전무 - 前KG이니시스 부사장 - KG이니시스 대표이사	2,653	-	-	14년	2022.03.27
곽재선	남	1959.01	사내이사	사내이사	상근	경영전략	- KG그룹 회장 - 이데일리 회장 - 한국무역협회 부회장 - 한국철강협회 부회장	297,576	-	특수관계인	10년 3개월	2022.03.27
곽정현	남	1982.01	사내이사	사내이사	상근	경영전략	- KG동부제철 경영지원본부장(부사장) - KG케미칼 대표이사	-	-	특수관계인	8년 9개월	2022.03.27
오관후	남	1981.01	감사	감사	상근	감사	- 성균관대학교 국어국문/경영학과 - 前변호사	-	-	-	3년 9개월	2023.03.27
박인규	남	1967.01	사외이사	사외이사	비상근	사외이사	- 동국대학교 행정학 - 前공정거래위원회 - 법무법인 광장 수석전문위원	-	-	-	1년 9개월	2022.03.27
전승재	남	1976.02	상무	미등기	상근	신사업	- 동국대학교 회계학과 - 前KG ETS CFO - 前KG이니시스 CFO	-	-	-	8년	-
이선재	남	1973.10	상무	미등기	상근	글로벌사업	- 홍익대학교 전자공학과 - 前Insprit Co., Ltd - 前SK WiderThan UK	-	-	-	9년 9개월	-
이승국	남	1973.09	상무	미등기	상근	IT총괄	- 한양대학교 화학공학과 - 前드림위즈	-	-	-	1년 6개월	-
장용진	남	1975.10	상무	미등기	상근	IT프로젝트	- 순천향대학교 전자공학 - KG이니시스	-	-	-	4년 11개월	-
조영소	남	1975.12	이사	미등기	상근	영업	- 인천대학교 무역학 - KG이니시스	-	-	-	6년 1개월	-

대표이사인 유승용 대표이사는 제22기 주주총회와 동일자 이사회를 통해 대표이사/사내이사로 재선임되었으며 임기는 2022년 3월까지입니다. 2019년 3월 27일 제21기 주주총회와 동일자 이사회를 통해 대표이사/사내이사로 최초 선임된 바 있습니다.

당사 사내이사인 곽재선 사내이사 역시 제22기 주주총회를 통해 선임되었으며, 임기는 2022년 3월까지입니다. 2011년 9월 7일자 임시주주총회에서 최초 선임된 이후 제22기 주주총회선임까지 총 5회 재선임되었습니다. 곽재선 사내이사는 최대주주인 KG케미칼(주)의 최대주주입니다.

다음으로 사내이사인 곽정현 사내이사는 제 22기 주주총회를 통해 재임하였으며, 2013년 3월 22일자 제15기 정기 주주총회에서 최초 선임된 이후에 제22기 주주총회까지 총 4회 재선임되었습니다. 곽정현 사내이사는 최대주주인 KG케미칼(주)의 특수관계인입니다.

사외이사인 박인규 사외이사는 22기 주주총회에서 신규선임되었으며 임기는 2022년 3월까지입니다. 사외이사의 경우 이사회에서 추천을 받고 있으며, 이사회 승인을 통해(주주총회 소집결의로 같음) 주주총회 후보로 등재되며, 주주총회에서의 최종승인을 통해 사외이사 자격을 얻고 있습니다.

감사인 오관후 감사는 제22기 주주총회를 통해 재선임되었으며 임기는 2023년 3월까지입니다. 제 20기 주주총회를 통해 신규선임된 이후에 총 1회 재선임되었습니다.

등기임원 선임 후보자 및 해임 대상자 현황

(기준일 : 2021년 12월 31일)

구분	성명	성별	출생년월	사외이사 후보자 해당여부	주요경력	선·해임 예정일	최대주주와의 관계
선임	유승용	남	1968.01	-	- 중앙대학교 경영전문대학원 - KG이니시스 부사장(영업총괄)	2022.03.24	-
선임	곽재선	남	1959.01	-	- 성균관대학교 경영대학원 - 前KG이니시스 대표이사	2022.03.24	특수관계인
선임	곽정현	남	1982.01	-	- Purdue University MBA - 기아자동차 - 前KG모빌리언스 대표이사	2022.03.24	특수관계인
선임	강형우	남	1970.07	사외이사	- 금융감독원 정보보안팀 팀장 - 건국대학교 정보통신대학교 겸임교수 - 김·장 법률사무소 전문위원 - 한국정보보호학회 금융보안연구회 회장	2022.03.24	-
해임	박인규	남	1967.01	-	- 동국대학교 행정학 - 공정거래위원회 - 법무법인 광장 수석전문위원	2022.03.24	-

※ 박인규 사외이사의 경우 2022년 3월 27일 임기 만료로 사임 예정입니다.

직원 등 현황

(기준일 : 2021년 12월 31일)

(단위 : 백만원)

직원										소속 외 근로자			비고
사업부문	성별	직원 수					평균 근속연수	연간급여 총액	1인평균 급여액	남	여	계	
		기간의 정함이 없는 근로자		기간제 근로자		합 계							
		전체	(단시간)	전체	(단시간)								

			근로자)		근로자)								
전체	남	131	-	5	-	136	3.00	6,952	51	5	2	7	-
전체	여	86	-	12	-	98	2.50	3,066	36				-
합계		217	-	17	-	234	-	10,018	43				-

미등기임원 보수 현황

(기준일 : 2021년 12월 31일)

(단위 : 백만원)

구분	인원수	연간급여 총액	1인평균 급여액	비고
미등기임원	5	642	128	사업보고서 작성일 기준

2. 임원의 보수 등

<이사·감사 전체의 보수현황>

1. 주주총회 승인금액

(단위 : 백만원)

구분	인원수	주주총회 승인금액	비고
사내이사(등기)	3	2,000	-
사외이사(등기)	1	2,000	-
상근감사(등기)	1	150	-

2. 보수지급금액

2-1. 이사·감사 전체

(단위 : 백만원)

인원수	보수총액	1인당 평균보수액	비고
5	924	185	-

2-2. 유형별

(단위 : 백만원)

구분	인원수	보수총액	1인당 평균보수액	비고
등기이사 (사외이사, 감사위원회 위원 제외)	3	876	292	-
사외이사 (감사위원회 위원 제외)	1	24	24	-
감사위원회 위원	-	-	-	-
감사	1	24	24	-

※ 1인당 평균보수액은 보수총액을 보고서 작성일 현재기준 등기임원진 인원수로 나누어서 계산하였습니다.

※ 상기 급여액은 당기 누적 급여 기준입니다.

<보수지급금액 5억원 이상인 이사·감사의 개인별 보수현황>

1. 개인별 보수지급금액

(단위 : 백만원)

이름	직위	보수총액	보수총액에 포함되지 않는 보수
-	-	-	-

2. 산정기준 및 방법

(단위 : 백만원)

이름	보수의 종류		총액	산정기준 및 방법
-	근로소득	급여	-	-
		상여	-	-
		주식매수선택권 행사이익	-	-
		기타 근로소득	-	-
	퇴직소득		-	-
	기타소득		-	-

<보수지급금액 5억원 이상 중 상위 5명의 개인별 보수현황>

1. 개인별 보수지급금액

(단위 : 백만원)

이름	직위	보수총액	보수총액에 포함되지 않는 보수
-	-	-	-
-	-	-	-

2. 산정기준 및 방법

(단위 : 백만원)

이름	보수의 종류		총액	산정기준 및 방법
-	근로소득	급여	-	-
		상여	-	-
		주식매수선택권	-	-

		행사이익		
		기타 근로소득	-	-
	퇴직소득		-	-
	기타소득		-	-

<주식매수선택권의 부여 및 행사현황>

<표1>

(단위 : 원)

구분	인원수	주식매수선택권의 공정가치 총액	비고
등기이사	-	-	-
사외이사	-	-	-
감사위원회 위원 또는 감사	-	-	-
계	-	-	-

<표2>

(기준일 : 2021년 12월 31일)

(단위 : 원, 주)

부여 받은자	관계	부여일	부여방법	주식의 종류	최초 부여 수량	당기변동수량		총변동수량		기말 미행사수량	행사기간	행사 가격
						행사	취소	행사	취소			
○○○외 4명	미등기임원	2021.04.16	자기주식교부	보통주	16,500	-	-	-	-	16,500	2023.04.16 ~ 2025.04.15	20,094
○○○외 24명	직원	2021.04.16	자기주식교부	보통주	82,500	-	19,800	-	19,800	62,700	2023.04.16 ~ 2025.04.15	20,094

IX. 계열회사 등에 관한 사항

계열회사 현황(요약)

(기준일 : 2021년 12월 31일)

(단위 : 사)

기업집단의 명칭	계열회사의 수		
	상장	비상장	계
KG	5	24	29

※상세 현황은 '상세표-2. 계열회사 현황(상세)' 참조

타법인출자 현황(요약)

(기준일 : 2021년 12월 31일)

(단위 : 백만원)

출자 목적	출자회사수			총 출자금액			
	상장	비상장	계	기초 장부 가액	증가(감소)		기말 장부 가액
					취득 (처분)	평가 손익	
경영참여	1	3	4	300,421	389	-	300,810
일반투자	-	6	6	42,590	-9,784	3,883	36,689
단순투자	1	7	8	106,235	-	13,583	119,818
계	2	16	18	449,246	-9,395	17,466	457,317

※상세 현황은 '상세표-3. 타법인출자 현황(상세)' 참조

X. 대주주 등과의 거래내용

1. 대주주 등에 대한 신용공여 등

- 해당사항이 없어 기재를 생략합니다.

2. 대주주와의 자산양수도 등

- 해당사항이 없어 기재를 생략합니다.

3. 대주주와의 영업거래

- 해당사항이 없어 기재를 생략합니다.

4. 대주주 이외의 이해관계자와의 거래

- 해당사항이 없어 기재를 생략합니다.

5. 기업인수목적회사의 추가기재사항

- 해당사항이 없어 기재를 생략합니다.

XI. 그 밖에 투자자 보호를 위하여 필요한 사항

1. 공시내용 진행 및 변경사항

주요사항보고서 및 한국거래소 공시를 통해 공시한 사항이 본 공시서류 제출일까지 이행이 완료되지 않았거나 주요내용이 변경된 경우가 없어 기재를 생략합니다.

2. 우발부채 등에 관한 사항

(1) 당기말 현재 연결실체가 금융기관으로부터 제공받고 있는 지급보증 내역은 다음과 같습니다. 동 지급보증으로 인해 금융기관의 지급이 이루어지는 경우 금융기관의 구상권 청구로 인한 연결실체의 채무상환이 발생할 수 있습니다.

(단위: 천원)

금융기관	내역	금액
서울보증보험	지급보증	2,044,453
	하자보증	12,450
	계약보증	667,851
	공탁보증	541,699
	인허가보증	6,807,770
하나은행	계약보증	4,796,010
하나은행	지급보증	19,540,000
국민은행	지급보증	6,800,000
산업은행	지급보증	13,000,000
신한은행	지급보증	14,730,000
하나은행	수입신용장발행	USD 400,000
합계		68,940,233
		USD 400,000

상기 지급보증과 관련하여 서울보증보험 400억원, 하나은행 410억원, 신한은행 200억원, 산업은행 150억원, 국민은행 250억원의 지급보증 한도를 제공받고 있습니다.

(2) 당분기말 현재 연결실체가 금융기관과 체결한 약정사항은 다음과 같습니다.

(단위: 천원)

약정내용	금융기관	한도금액	실행금액
산업운영대출	KDB산업은행	60,000,000	20,000,000
일반자금대출	KDB산업은행	55,000,000	55,000,000
시설자금대출	KDB산업은행	9,800,000	9,800,000
시설자금대출	현대해상화재보험(주)	126,400,000	126,400,000
회전대	KDB산업은행	3,000,000	-
한도대	신한은행	25,000,000	-

ABL운영대출	KDB산업은행	40,000,000	-
산업운영대출	케이비증권(주) 등 대주단	85,000,000	85,000,000
한도대	케이비증권(주)	10,000,000	5,000,000
합 계		414,200,000	301,200,000

(3) 연결실체는 종업원을 위한 고용보험, 산업재해보상보험 및 임원책임보상보험, 전자금융거래배상책임보험, 결제대금예치업배상책임보험 등을 가입하고 있습니다.

(4) 당기말 현재 연결실체의 차입금과 관련하여 금융기관 등에 담보로 제공한 자산은 다음과 같습니다.

(단위: 천원)

제공처	담보제공자산	장부금액	차입금액	담보설정금액	제공사유
기업은행	유형자산	10,786,467	3,800,000	21,000,000	차입금담보
산업은행	유형자산	17,541,601	11,000,000	21,000,000	차입금담보
현대해상화재보험(주)	토지 및 건물	205,947,220	126,400,000	151,680,000	차입금담보
케이비증권(주) 등 대주단	유가증권	145,112,054	89,060,000	145,112,054	차입금담보

(5) 당기말 현재 연결실체의 가맹점 (주)지오영을 위하여 24,000백만원 한도의 신한카드와 법인 연대보증 약정을 체결하였습니다. 또한 가맹점 (주)푸드장을 위하여 1,300백만원 한도의 삼성카드와 법인 연대보증 약정을 체결하였습니다.

(6) 주식21에서 기술되어 있는 바와 같이 지배기업은 자산유동화거래로써 이동통신사에 대한 정산금채권 및 이에 부수하는 권리를 (주)산업은행에 금전채권신탁방식으로 포괄 신탁하여 수익권증서를 발행하였습니다. 이 중 제1종 수익권증서를 (주)산업은행에 양도하고, 이를 기초로 하여 자금 차입을 실행하였습니다. 지배기업은 이동통신사에 대한 정산금채권 및 이에 부수하는 권리를 포괄 신탁함으로써 신용보강 및 담보로 제공하고 있으며, 이와 관련하여 당기말 현재 50,000백만원(유동성장기차입금)으로 재무상태표에 계상하고 있습니다.

(7) 당기말 현재 연결실체가 피소되어 계류중인 소송사건 등은 16건이고 소송가액은 6,785백만원입니다. 이에 대한 최종결과는 보고기간말 현재로서는 알 수 없습니다.

(8) 종속기업인 (주)케이지모빌리언스는 투자부동산 중 건물 15,052백만원(취득가액), 토지 4,496백만원(취득가액)에 대하여 "판교테크노밸리 조성사업용지매매계약"에 의한 전매제한의 목적으로 경기도시공사(경기도경제과학진흥원)로부터 목적물에 대한 가등기가 설정되어 있습니다. 이에 종속기업인 (주)케이지모빌리언스는 분양대금반환청구권 및 재매수대금 청구권을 경기도시공사로부터 가지고 있습니다.

(9) 종속기업인 (주)케이지모빌리언스는 2013년 2월 7일 종속기업인 (주)케이지에듀원((구)웅진씽크빅) 지분취득계약 과정 중에 종속기업인 (주)케이지에듀원((구)웅진씽크빅) 전직 및 현직 임직원이 보유한 기명식 보통주식 1,228,953주를 매수하는 확약서를 체결하였으며, 보고기간말 현재 미매입한 134,367주는 자기지분상품에 대한 매입의무로써 결제의무 총액인 608,414천원을 미지급금으로 인식하였습니다.

(10) 당기 중 연결실체는 신용카드 거래 확대를 위하여 신한카드(주)에 대한 의약품 구매전용카드 채무의 연대보증 및 대위변제 계약(한도: 864억원(주백제약품 480억원, (주)삼원약품 240억원, (주)티제이팜 144억원)을 체결하였습니다.

(11) 당기말 현재 연결실체는 메리츠화재 등에 대한 재산종합, 생산물배상책임 등과 관련된 보험에 가입하고 있습니다.

(12) 당기말 현재 연결실체는 현대캐피탈 등과 차량 운용리스 약정을 체결하고 있습니다.

(13) 연결실체는 신용카드 거래 확대를 위하여 신한카드(주)에 대한 유류 구매전용카드 채무의 연대보증 및 대위변제 계약(한도: 96억원(에스제이오일(주)36억, 은마석유(주) 36억, (주)삼표에너지 24억)을 체결하였습니다.

(14) 종속기업인 (주)케이지모빌리언스가 보유하고 있는 투자 부동산 건물에 대하여 임차인의 임차보증금 905백만원의 전세권 등기가 설정되어 있습니다.

(15) 종속기업인 (주)케이지모빌리언스는 전자금융업자의 이용자 자금 보호 가이드라인에 따라 선불충전금 2,503,915천원을 금융기관의 특정금전신탁에 예치하고 단기금융상품으로 분류하였으며 사용이 제한되어 있습니다.

(16) 종속기업인 (주)케이지모빌리언스는 당기 중 공정거래위원회의 보도자료로부터 연체가 산금 부과 관련하여 과징금 8,752,000천원 부과사실을 확인하였으며, 동 재무제표에 충당부채로 인식하였습니다.

견질 또는 담보용 어음·수표 현황

(기준일 : 2021년 12월 31일)

(단위 : 매, 백만원)

제출처	매수	금액	비고
은행	-	-	-
금융기관(은행제외)	-	-	-
법인	-	-	-
기타(개인)	-	-	-

2-1. 그 밖의 우발채무 등

본 보고서 작성 기준일 현재 우발부채 또는 우발자산과 관련한 자세한 사항은 본 보고서의 III. 재무에 관한사항 3. 연결재무제표의 주석사항을 참고하시기 바랍니다.

2-2. 자산유동화증권

종속기업인 (주)케이지모빌리언스는 특수목적회사를 통하여 보유하고 있는 휴대폰 소액결제 관련 정산금 채권 및 이에 부수하는 권리(이하 "정산금 채권 등")를 기초자산으로 하는 자산유동화증권(ABS, 이하 "유동화사채")를 발행하였습니다.

신탁원본에 대하여 담보책임사유 발생 시 금전채권신탁계약 위탁자인 지배기업은 신탁대상 재산에 대하여 담보책임을 부담하며, 제1종 수익권의 조기지급사유가 발생할위험이 있는 경우 연결실체는 이러한 위험이 현실화되는 것을 막기에 충분한 규모로 자산을 추가신탁하는 방법으로 신용보강을 제공하였습니다.

해당 유동화사채는 당기 중 전액 상환하며 종료되었으며 연결실체는 동 자산을 기초로 하는 자산유동화 대출(ABL)을 실행하였습니다.

(1) 당기말

(단위: 백만원)

구 분	금 액
신탁채권가액	358,040
관련부채	50,000

(2) 전기말

(단위: 백만원)

구 분	금 액
신탁채권가액	358,040
관련부채	65,000

2-3. 자산유동화대출

종속기업인 (주)케이지모빌리언스는 2020년 6월 22일 종속기업이 보유하고 있는 휴대폰 소액결제 관련 정산금 채권 및 이에 부수하는 권리(이하 "정산금채권 등")을 기초자산으로 하는 900억원 규모의 자산유동화대출(ABL)을 실행하였습니다.

구 분	내 용	
발행구조	<p>최초 자산보유자인 (주)케이지모빌리언스가 휴대폰소액결제사업을 영위하면서 보유하는 SK텔레콤(주)에 대한 정산금채권 등을 (주)산업은행 신탁계정에 금전채권신탁방식으로 포괄 신탁함(2020년 4월 30일 자산실사기준 신탁대상정산금채권은 358,040 백만원, 가맹점에 선급된 선급정산금채권은 309,461백만원 입니다)</p> <p>신탁 계정은 1종 수익권증서와 2종 수익권증서를 발행하고, 이 중 제1종 수익자를 산업은행, 제2종 수익자를 (주)케이지모빌리언스로 함.</p> <p>제1종 수익권증서를 기초로 하여 Tranche A (대출약정액 500억, Tranche B(대출약정액 400억) 대출을 실행함.</p>	
양도대상자산요약	신탁원본	2,147,838,897천원
	수탁대상	제1종 수익권

유동화대출	구분	Tranche A : 약정액 500억 일시대출방식
		Tranche B : 약정액 400억 한도대출방식
기타사항	신탁의 위탁자	(주)케이지모빌리언스
	신탁의 수탁자	(주)산업은행
	법률자문	법무법인(유한)을촌
	자산실사	한일회계법인

3. 제재 등과 관련된 사항

3-1. 당사는 2018년 1월 25일 증권선물위원회로부터 주식회사의 외부감사에 관한 법률 및 자본시장과 금융투자업에 관한 법률을 위반하여 아래와 같은 조치를 받았습니다.

(1) 조치내용

자본시장과 금융투자업에 관한 법률 제429조 제3항 등에 의하여 과징금 1,218,300,000원을 부과한다.

(2) 조치이유

가. 지적사항

(주)케이지이니시스(이하'회사')는 제17기(2014.1.1.~2014.12.31.)부터 제18기(2015.1.1.~2015.12.31.)까지의 연결재무제표를 작성, 공시함에 있어서 아래와 같이 주식회사의 외부감사에 관한 법률 및 자본시장과 금융투자업에 관한 법률을 위반함

- 종속기업의 금융자산 담보제공 사실 주석 기재 누락
[연결 '14년 230,798백만원, '15년 311,233백만원]

회사는 (주)케이지모빌리언스(종속기업)가 은행 차입금 등과 관련하여 결제대금채권이 담보로 제공된 사실을 주석에 기재 누락함

나. 근거법규

- 주식회사의 외부감사에 관한 법률 제13조 제3항
- 자본시장과 금융투자업에 관한 법률 제429조 제3항
- 자본시장조사 업무규정 제25조
- 기업회계기준서 제1107호 문단 14.

(3) 조치에 대한 회사의 이행현황

당사는 주석 기재 누락에 대하여 해당 기간의 분, 반기, 사업보고서, 감사보고서를 정정공시 하였으며, 과징금에 대하여 2018년 3월 29일 납부를 완료하였습니다.

(4) 재발방지를 위한 회사의 대책

당사는 외부 회계법인으로부터 내부회계관리제도의 고도화를 위한 자문을 받아 내부회계관리 시스템을 재정비하여 구축하였습니다.

3-2. 회사의 종속기업인 (주)케이지모빌리언스는 2019년 2분기 중 중부지방국세청으로부터 세무조사 결과를 통지 받아 추정세액 2,319백만원을 납부하였으며, 전기에 비용으로 인식하였습니다.

일자	제재대상	제재내용	근거법령	회사의 이행현황	재발방지를 위한 회사의 대책
2019.5.2	(주)케이지모빌리언스	중부지방국세청으로부터 추정세액 2,319백만원 부과	특별 세무조사	추정세액 납부 완료	- 내부회계 감사 실시 - 조세법령 준수

3-3. 당사는 2020년 3분기 중 서울지방국세청으로부터 세무조사 결과를 통지받아 추정세액 4,679백만원을 납부하였으며, 당기에 비용으로 인식하였습니다.

일자	제재대상	제재내용	근거법령	회사의 이행현황	재발방지를 위한 회사의 대책
2020.9.22	(주)케이지이니스	서울지방국세청으로부터 추정세액 4,679백만원 부과	정기 세무조사	추정세액 납부 완료	- 내부회계 감사 실시 - 조세법령 준수

3-4. 종속기업인 (주)케이지모빌리언스는 당기 중 공정거래위원회의 보도자료로부터 연체가산금 부과 관련하여 과징금 8,752,000천원 부과사실을 확인하였으며, 동 연결재무제표에 충당부채로 인식하였습니다.

4. 작성기준일 이후 발생한 주요사항 등 기타사항

4-1. 작성기준일 이후 발생한 주요사항

당사는 보고기간말 이후인 2022년 2월 9일에 매각예정비유동자산 중 일부인 장부가액이 1,962백만원인 충청북도 옥천군 동이면 소재 토지 및 건물을 724백만원에 매각했으며, 동 거래에 따라 회사가 인식한 유형자산처분이익과 유형자산처분손실은 각각 105백만원 및 1,344백만원입니다.

4-2. 중소기업기준 검토표

당사는 본 보고서 제출일 현재 중소기업기본법 및 중소기업기본법 시행령의 중소기업범위기준 변경으로 인하여 관계기업 방식적용으로 중소기업에서 제외되었습니다.

XII. 상세표

1. 연결대상 종속회사 현황(상세)

(단위 : 백만원)

상호	설립일	주소	주요사업	최근사업연도말 자산총액	지배관계 근거	주요종속 회사 여부
㈜케이지모빌리언스	2000-03-17	서울특별시 중구 통일로 92 16층	온라인 정보제공, 솔루션개발·판매업 및 데이터서비스업	437,187	의결권 과반수 소유	해당 (자산총액 10% 이상)
㈜스톡(*1)	2016-05-11	서울특별시 중구 통일로 92 5층	소프트웨어 하드웨어 자문 및 개발공급업 제작 및 판매업	2,803	실질 지배력 보유 (*1)	미해당
㈜케이지메듀원	2000-05-03	서울특별시 중구 통일로 92, 12층 (순화동, 케이지타워)	학원경영업, 도서출판업, 소프트웨어개발 업	81,038	의결권 과반수 소유	해당 (자산총액 750억원 이상)
㈜케이지애프렌비	2020-09-15	서울특별시 중구 통일로 92, 13층 (순화동, 케이지타워)	사업경영 및 관리자문업	179	의결권 과반수 소유	미해당
크라운애프렌비㈜	2020-09-16	서울특별시 중구 통일로 92, 21층 (순화동, 케이지타워)	기타 금융서비스업	145,141	의결권 과반수 소유	해당 (자산총액 10% 이상)
㈜케이지할리스애프렌비	2005-02-01	서울특별시 종로구 율곡로 88 8층(וני동, 상환빌 딩)	커피 도소매업, 커피관련 프랜차이즈사업	143,536	의결권 과반수 소 유	해당 (자산총액 10% 이상)
LB전문투자형사모부동산투자신탁 9호 (이하 'LB부동산신탁')	2018-05-23	서울특별시 종로구 종로5길 7, 7층(정진동, 타워8)	부동산 임대업	214,959	의결권 과반수 소유	해당 (자산총액 10% 이상)
KG Inicis Japan(*2)	2021-09-06	2-16-4 Konan, Minato-ku, Tokyo, Japan	전자지불결제대행업(PG)	482	의결권 과반수 소유	미해당

(*1) 간접소유를 포함한 소유 지분율은 과반수 미만이나 나머지 주주는 모두 소액주주로 넓
게 분산되어 있으며 과거 주주총회에서 지배기업 또는 종속기업의 지분율만으로도 의사결정
과정에서 과반수의 의결권을 행사할 수 있었던 상황 등을 감안하여 지배력이 있는 것으로 판
단되어 종속기업으로 분류하였습니다.

(*2) 당기 중 설립되었습니다.

2. 계열회사 현황(상세)

(기준일 : 2021년 12월 31일)

(단위 : 사)

상장여부	회사수	기업명	법인등록번호
상장	5	KG케미칼(주)	124311-0008999
		KG이티에스(주)	110111-1799183
		KG동부제철(주)	110111-0393308
		(주)KG이니시스	110111-1602667
		(주)KG모빌리언스	110111-1911050
비상장	24	(주)KG제로인	110111-1269540
		이데일리(주)	110111-1853608
		(주)이데일리씨앤비	110111-2810128
		(주)KG에듀원	110111-1959183
		(주)KFC코리아	110111-3139733
		(주)KG써닝라이프	134511-0166296

	(주)스룩	131111-0446590
	KG에너지켄(주)	194311-0030550
	KG지앤에스(주)	165011-0043819
	KG동부이앤씨(주)	154511-0089030
	KG스틸(주)	110111-7104336
	(주)스마트인슈	131111-0475169
	KG아이씨티(주)	110111-7622601
	크라운에프앤비(주)	110111-7624748
	(주)KG할리스에프앤비	110111-3163675
	(주)KG에프앤비	131111-0476737
	Dongbu U.S.A Inc.	-
	Dongbu JAPAN Co., Ltd	-
	Dongbu Singapore Pte., Ltd	-
	Dongbu Thai Steel Co., Ltd	-
	Dongbu India Private Limited	-
	Dongbu Vietnam Steel CO., Ltd	-
	Dongbu ZSC	-
	KG Inicis Japan	-

※ 특수목적회사인 LB전문투자형사모부동산신탁9호는 미포함되어 있습니다.

※ (주)KG는 2021.01.27부 KG케미칼(주)에 흡수합병되었습니다.

※ KG Inicis Japan은 2021.09.06부 신규 설립되었습니다.

※ 기존 KG Networks CIS LLC는 2021.06.30부 청산완료되었습니다.

※ 상기 3개사는 2022년 3월 중 상호가 변경될 예정입니다. (KG동부제철→KG스틸), (KG동부이앤씨→KG이앤씨), (KG스틸→KG스틸홀딩스)

3. 타법인출자 현황(상세)

(기준일 : 2021년 12월 31일)

(단위 : 백만원, 주, %)

법인명	상장 여부	최초취득일자	출자 목적	최초취득금액	기초잔액			증가(감소)			기말잔액			최근사업연도 재무현황	
					수량	자분율	장부 가액	취득(처분)		평가 손익	수량	자분율	장부 가액	총자산	당기 순이익
								수량	금액						
케이지모빌리언스(상장)	상장	2008.06.13	사업시너지, 투자	121,844	19,554.78 5	53	121,898	-	-	-	19,554.78 5	53	121,898	413,503	23,380
이데일리주식회사	비상장	2012.01.16	사업시너지, 투자	18,663	8,044,546	34	17,815	-	-2,901	-	6,734,546	29	14,914	73,864	999
브이피주식회사	비상장	2000.05.30	사업시너지, 투자	765	152,998	21	1,775	-	-	-	152,998	21	1,775	80,966	3,080
지코드이노베이션	비상장	2014.07.13	사업시너지, 투자	200	13,800	30	-	-	-	-	13,800	30	-	-	-
에잇퍼센트	비상장	2016.01.08	사업시너지, 투자	4,350	36,150	17	-	-15,000	-3,883	3,883	21,150	7	-	48,897	-1,406
LB전문투자형사모부동산신탁9호	비상장	2018.12.01	사업시너지, 투자	117,534	-	89	118,325	-	-	-	-	89	118,325	216,291	3,967

대신렉터스바이아웃	비상장	2020.03.31	사업시너지, 투 자	20,000	-	20	20,000	-	-	-	-	20	20,000	101,228	771
렉터스혁신성장사모투자 합자회 사	비상장	2018.12.04	사업시너지, 투 자	151	-	30	-	-	-	-	-	-	-	-	-
피엠플플레이스	비상장	2020.12.01	사업시너지, 투 자	3,000	24,700	20	3,000	-24,700	-3,000	-	-	-	-	25,429	-755
쉐아이온커뮤니케이션	비상장	2000.01.19	사업시너지, 투 자	100	100,000	4	100	-	-	-	100,000	4	100	-	-
주식회사케이지	비상장	2012.02.22	사업시너지, 투 자	5,106	1,808	9	17,835	-1,808	-	-5,733	-	-	-	78,405	1,820
KG케미칼(상장)	상장	2021.01.26	합병신주 취득	12,102	-	-	-	516,057	12,102	3,767	516,057	4	15,869	288,997	-10,574
케이뱅크은행	비상장	2017.03.15	사업시너지, 투 자	23,411	4,602,154	3	12,475	-	-	21,502	4,602,154	1	33,977	4,331,118	-105,374
한국신용데이터	비상장	2017.06.30	사업시너지, 투 자	270	1,535	2	270	176,525	-	-	178,060	2	270	-	-
케이지스틸	비상장	2019.08.19	사업시너지, 투 자	28,000	11,200	14	69,629	-	-	-5,953	11,200	14	63,676	245,381	30,628
엠펙씨혁신성장사모투자회사	비상장	2018.12.26	사업시너지, 투 자	5,000	-	12	5,926	-	-	-	-	12	5,926	-	-
크라온에프엔비㈜	비상장	2020.09.21	사업시너지, 투 자	60,198	200,000	100	60,198	-	-	-	200,000	100	60,198	145,427	-1,583
KG Inicis Japan	비상장	2021.09.26	사업시너지, 투 자	1	-	-	-	3,750	389	-	3,750	75	389	-	-
합 계				32,743,676		-	449,246	-655,176	-9,395	17,466	32,088,500	-	457,317	6,049,506	-55,047

【 전문가의 확인 】

1. 전문가의 확인

해당사항 없음

2. 전문가와의 이해관계

해당사항 없음